朝鮮日報
夕刊 十四日(火)
本紙朝夕刊十二頁

伊首相東阿軍에 首都進擊命令

하일레·셀라시에皇帝退位를强要코 傀儡國建設에邁進

【羅馬十三日發電通】當地外交關側에서는 무솔리니首相이 드디어 東阿北部戰線의 伊太利軍에 對하야 에디오피아首都 아디스아베바에 向하야 進擊할命令을 發한것으로 보고잇는데 右에關聯하야 如左한臆想을 내리고잇다

意氣揚揚한 伊首相

무솔리니首相은 드디어 北部戰線의 伊太利軍에 對하야 아디스아베바進擊의 命令을 내리엿다 무首相으로서는 北軍伊太利軍으로하여금 一擧아디스아베바를 衝擊케하야 하일레·셀라시에皇帝의 退位를 要求하고 萬若 듯지안흐면 斷然 아디스아베바 占據를 敢行하고 皇帝를 放逐하야 傀儡國을 建設하고 하라르公을 皇帝에 擁立하려하는 强硬決意를갓고잇는듯으로 밋는데 아마 伊太利軍의 아디스아베바占據는 玆에 週間內에 決行되지나안흘까 思惟되며 그리고 羅馬市民도 一般的으로 아디스아베바占據는 在當하야 벌서부터 戰捷氣分의 活氣가보이고잇다

할 方針이라고 解釋되다 總司令바도리오元帥도 連戰連勝의戰捷에 자못 滿悅하야 十二日復活祭祝日에 當하야 新聞記者團을 招致하고 「君等도 이제부터 徒忙해질것이다」라고 意味深長한 말을 漏洩하엿다고 傳한다 伊太利軍이 近代的兵器를 總動員하야 進擊하는 에디오피아軍도 連戰連敗하야 에디오피아皇帝하일레·셀라시에 一世도 겨우 몸으로서 逃走할形便이라 이미 退位는 目睫間에 切迫되엿다고도 傳하는데 伊太利軍司令에서는 무솔리니首相의 指令에對하야 하라르侯를 擁立하야 傀儡政府樹立 計劃을 進行中이라고 傳하야 시바의女王以來 傳統을 자랑하던 에디오피아帝國도 이제는 累卵의 危機에 直面하엿다고 解釋되다

파遠征總司令 南北連勝을報告

【羅馬十三日發同盟】東阿遠征軍總司令바도리오將軍은 十三日本國政府에 連勝의快報를 打電하야 日

▲北方戰線 遠征軍은 連勝의 餘威를 모라北方戰線에 躍進하고잇다 곤다르市로부터 進出한 一縱隊는 十二日 타나湖畔의 곤고라半島를 占據하고 湖畔에 三色旗를 揭揚하고잇다 타나湖와 곤다르市와의사이에 이미 自動車連絡道路를 完了하엿다 다시 高速度機械化部隊를 主力으로한 自動車縱隊는 곤다르市西方 ……를 占據하엿다

▲南方戰線 와다라附近의 아오스타公의 黑衫兵의 小部隊는 有力한 敵部隊와 遭遇하야 激戰한結果 敵軍을 殲滅하고 死體二百四十六名을 내엿다 敵軍의 死傷은 不可勝數이다

佛蘭西는 끗까지 伊太利와協調

對伊制裁에 英佛依然對立

【巴里十三日發同盟】伊太利軍의 進擊에 에디오피아帝國은 이미 累卵의 危機에 陷하엿는데 伊軍의 進擊阻止를 爲한 英佛兩國의 見解對立은 又復暴露하야 微妙한 外交戰을 展開하고잇다 플랑당外相은 十四日選擧區로부터 巴里에 歸還하야 사로首相포올·봉쿨聯盟相과 重要協議를 遂할터이오 또 佛國政府는 十五日國務會議에서 閣下의外交方針을 決定할터이다 그러나 佛國政府로서는 로카르노體制破棄에 關한 獨逸政府의 行動을 보답터 重視하고 可及的 伊太利政府와 協調를 企圖할 方針으로 伊太利政府制裁强化案에 加擔치안코 伊太利軍의 進擊阻止에 實力을 發動하는것은 끗까지 反對라고 보인다

英國政府 重大岐路에直面

【倫敦十三日發同盟】伊太利空軍이 南北兩戰線에서 積極的으로 進擊하고잇는 現狀에 英國政府도 極力 聯盟規約을 擁護할는지 또는 에디오피아帝國의 崩壞를 拱手傍觀할는지의 重大岐路에 當面하게되어 國論은方今 硬軟兩派에 나노여 閣內意見도 依然一致키 難하다고 豫想되다 이든外相은 從來의 關係上으로도 依然 强硬意見을 堅持하고 制裁十八人委員會를 招集하야 伊太利政府에 對한 制裁案을 强化할것을 主張하고 잇스나 保守黨의 左翼分子를 中心으로한 現實派는 制裁至上政策을 極力 排斥하고 英國政府로서는 伊에紛爭에 關한 國際聯盟의 失敗를 率直히 承認하고 旣成觀念 乃至方式에 拘泥할것이 아니라 歐洲의 現狀을 注視하고 最善의 方策을 樹立하지안흐면안된다고 主張하고 잇다 歐洲問題에 서로對立하는中에 볼드윈首相은 四日午後 첵카-스의 別莊으로부터 首相官邸에 歸還하야 이든外相 할리팍스國璽尙書等 有力閣僚를 招致하고 對策을 協議하고 다시十五日 午前十時부터 열리는 定例閣議에서 大陸政策의 動向을 決定할터이나 勿論 볼드윈首相도 明確한政策을 確立하지못한 모양이오 近近 쥬네브에서 伊에兩國代表間에 開始될 直接交涉으로 局面이 展開되기를 가마니 期待하야잇다고 觀測된다

人事·集會

▲永井市太郎氏(松島遊園株式會社取締役社長)株式會社設立人事次來社
▲荒木武二郞氏(松島遊園株式會社專務取締役) 同上
▲藤本源市氏(松島遊園株式會社常務取締役) 同上

「에-게」海諸島에 要塞構築權要請

伊太利政府要塞構築에對應 土耳其政府決意?

【이스탐불十三日發同盟】土耳其政府는 一九二三年 海峽制度에 關한다르다넬스條約廢棄意思를通達하는同時에 伊太利政府가 도데카네스諸島에 强固한 要塞를 構築하고잇는 現狀에 鑑하야 同群島에 隣接한 다르다넬스海峽入口 에-게海 土耳其領諸島에 要塞를 構築할 權利를 關係各國에 要請하엿다고 解釋되다

다海峽再武裝 土大使伊政府에通告

【羅馬十三日發同盟】羅馬駐箚土耳其代理大使오스만氏는 十三日午前 伊太利外務省에 스빗치次官을 訪問하고 보스포러스、다르다넬스海峽再武裝에 關한 土耳其政府의 通牒을 手交하엿다 右通牒에 對하야 伊太利當局은 愼重檢討를 加하고잇는데 英國政府가 地中海共同作戰에 土耳其軍의 協力을 確保하기爲하야 土耳其政府 今回의 外交的手段을 利用하는것이아닌가하는 見解가 有하다

土政府希臘에 다海峽再武裝 友好的支持를要請

【아데네十三日發同盟】아데네駐箚土耳其公使 유나이진氏는 十三日午後 希臘政府外務省을 訪問하고 다르다넬스海峽再武裝에 關하야 希臘政府의 友好的支持를 要請하엿다 右土耳其政府의 要請에 對하여 希臘政府는 卽時 閣議를 開하고 態度를 決定하야 正式回答을 할豫定인대 希臘政府도 또한 海峽制定에關한 條約으로 武裝을 禁止바든 圖領렘노스、사모스、토우나오、미틸레네、키오스 以下 各島嶼에 關하야 再武裝權利를 要求할方針이라고 解釋되다

希臘首相急逝

【아데네十二日發同盟】希臘首相 데멧디스氏는 十二日夜 睡眠中 急逝하엿다 享年六十

土國政府要請을 他國에率先承認?

外務當局의態度注目

【東京電話同盟】十三日 駐日土耳其大使로부터 다르다넬스海峽條約改訂意思를 日本政府에 通告하여왓는데 外務當局에서는 近近陸海軍이 協議한後 態度를 決定하야 土耳其大使館에 正式回答을 發하기로되엇는데 土耳其政府의 主張은 倫敦에서 締結된 海峽制度에 關한 條約第十八條는 現今의 世界情勢로는 實效不充分한것이 잇스므로 土耳其政府의 安全保障에는 海峽非武裝을 規定한 同條約을 改訂하야 土耳其政府自身의 손으로 安全을 圖하려는것으로 日本政府는 此際에 부질업시 他의 締約國의 動向에 拘泥할것업시 新興國의 現狀打破運動에는 極히 友好的態度를 取하고 自主的外交方針에 則하야 率先承認의 回答을 與할것으로 期待되다

伊空軍襲來로 에國首都大混亂

【아디스아베바十三日發同盟】伊太利空軍의 精銳九機는 十三日 未明에 銀翼을 連하야 突然아디스아베바市上空에 飛來하야 前後數十分에 亘하야 偵察을 敢行한後 悠悠 北方에 飛去하엿다 이어서 爆擊機一機도 飛來하야 首都上空을 旋回하면서示威를 敢行하엿다 倫敦를 挽折할과如한 前線의 敗報에 首都人心은 이미 戰戰兢兢한 形便인데 伊太利空軍의 襲來에 一大恐怖를 招來하야 避難民은外國公館에 殺到하야 大混亂을呈하고잇다

伊太利軍 곤고라占領

【羅馬十三日發電通】伊太利政府는 에디오피아遠征의 北西軍이 타나湖上의 공고라半島를 占領하엿다는 旨를 十四日 公表하엿다 또 某方面에서온 情報에 依하면 東阿北部戰線의 伊太利軍機械化部隊는 아모런 抵抗을 밧지안코 드디어 에디오피아의 重要都市데세도 占據하엿다고 한다

에디오피아帝國 累卵危機에直面

【아스마라十三日發同盟】伊太利遠征軍은 南北兩戰線에 亘하야 着着 戰果를 거두어 北方戰線에서는 가라밧드、곤-다르、데세를 占據하고 南軍은 하라르市에 肉薄하고잇다고 傳한다 또 四月二十一日의 羅馬建設記念日에 當해서는 長驅 首都아디스아베바에 向하야 進軍을 開始한다

新內閣財政政策의動向

公債賣却策으로 惡性인풀레防止 (八)

徐椿

高橋財政政策을 그對內的影響에 局限해 보면 金輸出再禁止政策은 主로 國內物價騰貴를 誘起하는 動力이 되고、赤字公債發行은 主로 商品의 國內需要의 增…致한 動力이 되엿든것은 旣…가르다。

여기서 우리가 한가지 考察을 要할것은 赤字公債의 發行은 …하면 一國經濟에 一大困難을 招致한다는 一事다。그것은 卽、惡性인풀레이숀의 出現問題다。前者、暫言한바와가티 日本銀行引受에 依한 赤字公債發行은 新紙幣를 印刷하야 此를 政府의 손으로 넘기는것이다。政府가 이 新紙幣를 가지고 民間으로부터 軍需品原料를 購入하며、밋 그製造에 勞働者를 使用하면 그 結果로 新紙幣는 物品代價로 勞働賃金으로 民間에 撒布되는것이다。故로 政府의 赤字公債發行은 新紙幣의 民間撒布를 增加시키고、新紙幣의 民間撒布額의 增加는 國內의通貨流通額을 增加시킨다。此를 實例로 말하면 日本內의 通貨流通의 正常한 狀態는 十二億圓 乃至十五億圓이다。그런데 過去四年間의 赤字公債發行에 依하야 新紙幣二十六億圓이 增加하고서 달리 이것을 減少시키는 方法이 업섯다고 假定하면 日本의 國內通貨는 實로 四十八億圓乃至五十億圓以上으로 大히 膨脹할것을 보앗슬것이다。이런 現象이 事實로 現出한다고하면 그 아마로 日本은 通貨의 洪水時代를 現出할것으로서 그結果로 日本돈(圓貨紙幣)은 曾前의 獨逸마-크貨、露西亞帝國의 루-블紙幣모양으로 (一)對外爲替暴落 (二)物價의 非正常的暴騰을 演出하엿슬것이다。

物價의 非正常的暴騰이라는 말은 商工業經營에 不利한 暴騰을 意味하는것이며、國民生活에 莫大한 脅威를 주는 暴騰을 意味하는것이다。物價의 正常的騰貴라는것은 商品의 購入으로부터 販賣에 至하는 期間에 잇서서의 物價의 騰貴幅員이 購入價格과 販賣價格의 사이에 잇는 境遇를 指稱하는것이다。例하면 一圓에 購入하야 一圓五十錢에 販賣하는 期間에 次期購入價格은 一圓二三十錢程度로 騰貴한다면 이것은 物價의 正常的騰貴로서 商工業經營에 有利한 騰貴다。

그러나 이에 反하야 一圓에 購入한 商品을 一圓五十錢에 販賣하고 나서、새로 商品을 購入하려고 할 時에 次期購入價格은 突然히 二圓으로 激騰햇다고 하면 商人은 自己의 資金 五十錢을 더 부처서 購入하게 될것이오、다음 三圓에 파려가지고 새로 購入하려고할때에 第三次購入價格은 突然、四圓으로 暴騰햇다면 이때 商人은 自己의 딴 資金、一圓을 더 부처서야 사게 될것이다。이것은 工業經營의 境遇에도 마찬가지다。物價의 이런 暴騰은 이것을 非正常的暴騰이라고 하는것으로서、巨額의 赤字公債의 發行으로 新紙幣가 民間에 撒布되여 通貨에 大膨脹을 보게 되면 이러한 非正常的物價暴騰을 誘致할 憂慮가 잇는것이다。

巨額의 赤字公債發行이 이러한 非正常的物價暴騰을 招來할 憂慮가 濃厚한故로 高橋氏는此를 豫防하야 惡性인풀레이숀의 防止策으로 日本銀行公債賣却政策(오픈·마-케트·오퍼레이숀)을 쓴것이다。

이政策의 內容을 말하면 (一)政府가 撒布한 돈은 產業資本家의 손으로 드러온다。(二)產業資本家는 이것을 民間大銀行에 預金으로 마낀다。(三)民間銀行은 이돈을가지고 日本銀行에서 政府公債를 買入한다。(四)日本銀行은此(公債賣却)에 依하야 新紙幣를 回收한다。그러니까 赤字公債發行에 依한 新紙幣는、

日本銀行→政府→產業資本家→民間銀行→日本銀行

의 循環過程을 밟어가지고、日本銀行으로 다시 드러간다。政府의 公債證書는 民間銀行金庫속으로 드러간다。故로 이政策은 말하면 間接的民間公募의方法으로서 그것이 通貨膨脹을 防止하는 一點에 잇서서는 直接的民間公募의 境遇와 거이 가트고、兩者가 相異한 點은 後者、卽、直接公募는 民間通貨를 一旦、回收햇다가 도로 撒布하는것임에 對하야 前者、卽、間接公募는 一旦、新紙幣를 撒布햇다가 다시 回收하는것임에잇다。(續)

將領會議召集코 北中工作에着手

蔣氏、張宋韓三氏召電

【天津十三日發電通】漢口로부터 四川省成都에 赴한蔣介石氏는 近近西安을 經하여 河南省鄭州에 來하야同所에서 北中軍事會議를 開催하기로 決定하고 張學良、宋哲元、韓復渠氏等의 將領에게 召電을 發하엿다 宋哲元、韓復渠氏等이 果然 이 召電에 應할는지 자못注目되고 잇는데 山西에 十萬의中央軍을 들여노흔 蔣介石氏가 드디어 積極的으로 北中工作에 옴기려고 이會議를 召集한것으로보아 注目되고잇다

蔣介石氏 閻錫山追出講究?

【漢口十三日發同盟】成都軍官學校의 典禮에臨한 蔣介石氏는十三日 西安에 赴하야 同地에新設된 軍官學校開校式에 列席한後 極秘裡에 太原에 進出할模樣인데 同地에서는 張學良、閻錫山、何應欽氏等과 會見하고、重要協議를 遂하고 또 中央軍의 入陝과함께 閻錫山氏의 追出策을 講究할것이 아닌가 注目되고잇다 (漢口는 蔣氏)

中小學校敎科書、敎授要目等大改正

國體明徵의第一着手로서 文相、各局에立案命令

【東京電話電通】平生文相은 文部省關係의 各學校、敎化團體、宗敎團體等을 通하야 一般國民에게 國體明徵의 徹底를 圖하기爲하야 就任以來 여러가지 考究를 거듭하고잇던바 今回에爲先 그第一着手로 小學校、中學校、高等女學校와 其他의 各種中等學校等의 修身、國語、地理、歷史、公民等의 敎科書를 根本的으로 改訂하는同時에 各學校의 敎授要目等에 對하야 大改正을 加하기로되어 今回 各其各關係局에 對하야 左의 改正立案을 命하엿다

卽 敎授要目의 改正에 關해서는 主로 普通學務局及實業學務局에서 立案中이오 敎科書改正에 關해서는 圖書局에서 卽時 各局課와 連絡을 取하면서 그立案을 急行키로 되엇다 그리고 그中 가장 重要한 問題는 各學校의 敎科書改正이다 小學校의것은 이미 文部省에서 立案하야 實施中인 敎科書大改正의 計劃中에잇서 昭和十一年國語讀本卷三까지改正하엿는데 第四卷부터 다시國體明徵에關한 記事를 充分히 取入하야 그目的을 達成할터이나 中等學校의 敎科書는 從來의 檢定制度를 그대로두고 다시 文部省에서도 敎科書를 編纂하야 一般社會와 自由競爭的立場에서 出版하려는것이다

政務官正式決定

十四日閣議에서

【東京電話同盟】廣田內閣의 政務官은 各省과 政黨間에 여러가지 意見相違가 잇슨關係上 決定이遲延에 遲延을 거듭하고잇던바 組閣後 三十六日식재되는 十四日에 겨우 如左히 決定되엇다

任外務政務次官(一等) 松山常次郞(政友)
任外務參與官(二等) 鍋島直繼(硏究)
任內務政務次官(一等) 肝付兼英(公正)
任內務參與官(二等) 中島彌團次(民政)
任大藏政務次官(一等) 丹下茂十郞(民政)
任大藏參與官(二等) 立見豊丸(硏究)
任陸軍政務次官(一等) (陸軍은 參與官을두지 안홈) 永田善三郞(民政)
任海軍參與官(二等) (海軍은政務次官을두지안홈) 野田俊作(政友)
任司法政務次官(一等) 秋月種英(硏究)
任司法參與官(二等) 山本厚三(民政)
任文部政務次官(一等) 作田高太郞(民政)
任文部參與官(二等) 田邊七六(政友)
任農林政務次官(一等) 小林絹治(政友)
任農林參與官(二等) 池田秀雄(民政)
任商工政務次官(一等) 寺島權藏(民政)
任商工參與官(二等) 前田房之助(民政)
任遞信政務次官(一等) 多田滿長(民政)
任遞信參與官(二等) 田子一民(政友)
任鐵道政務次官(一等) 星島二郞(政友)
任鐵道參與官(二等) 男爵 稻田昌植(公正)
任拓務政務次官(一等) 林路一(昭和)
任拓務參與官(二等)

川本式ポンプ
TRADE MARK
實用新案216835號
新考水バルブ付

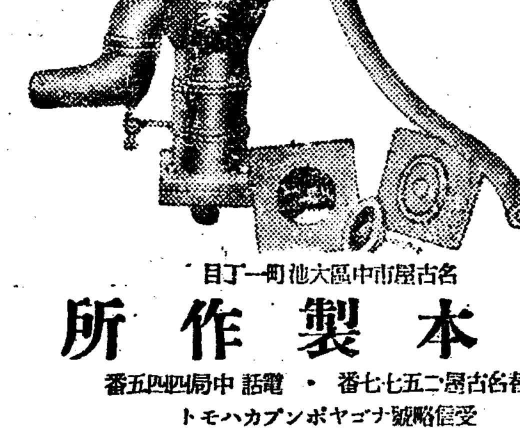

全國到處에信用잇는機械、金物、ポンプ店에잇슴
好評! 滿天下의『ポンプ』界를 斷然『리-드』한다
注意!
今番特許局의査定에依하야(登錄商標第二六三一九五號) 川印과가티『川本式』이라는字句도商標로公告되엿고 以來弊所製品에는全部『川本式』이라고明記하엿습니다
從來製作의 川印ポンプ는製作을禁止하엿습니다
眞正한『川本式』ポンプ는 川印外에는업습니다
特約店 岡谷 鋼物部
名古屋市中區大池町一丁目
川本製作所
電話 中局四四五番・振替名古屋二五七七番
受信略號ナゴヤポンプカハモト

名城旭
渦卷ポンプ

◎各種共在庫豊富
◎型錄은一報次第拜送
價格低廉
△耐久力强大……故障皆無
△運搬、取扱容易
△能率優秀……運轉確實
製作品名
渦卷ポンプ 大陽式無砂精米機 肥料粉末機 大豆粕粉碎機 精米麥機 中拔精米機 製粉機 フビトグラインダー 押麥ロール機 精麥機
製作商館 飯田商會
名古屋市中區東古渡町三丁目三七
電話南局(6)一五二三番
振替名古屋五〇九八番
鐵工部 名古屋市中區東雲町四八

ノーブルミシン
大特賣一臺九圓五十錢
一臺의小包送料一圓〇五錢
(說明書進呈)

素人이라도短期練習으로洋服이나朝鮮衣服이라도簡單하게裁縫되는流行型獨逸式國產ノーブルミシン입니다 單式鐵製임으로解剖할제도絲止도끈치안코、손쉽게풀니며、洗濯物、덥붓치、又는練習用等에가장取扱便利하며、安價임으로어던家庭에서나必히一臺는必要합니다。
寸法 高 八寸五分 間口 一尺〇五分 奧行 六寸五分
名古屋市中區老松町
伊藤利商店
振替名古屋一〇三七番

都賣散賣
鑛山用藥品 工業藥品 衛生材料品 醫療器械 處方調劑 有名賣藥
京城府鍾路四丁目 電車交叉點
山崎仁壽堂
電話光化門二五六番 振替京城八〇八番

新入會員大募集
新春特典
比際普通科新入生에게는特典으로 其次號一冊을無代로配付하며 且前學年에相當한講義錄一冊을 通하야誠實繼續者에게는 各其學年末에 無代賞與하고 入會金五十錢도半減함
高等普通學科講義
普通學校卒業 五六學年學科講義
高等科 三十冊·二冊 六十錢 一年三個月 卒業(速修)
普通科 十二冊·一冊 五十錢 一個年 卒業(隨意)
學則附內容見本請求卽時無代進呈
京城府和泉町六
朝鮮高等普通學會
電話(光)一八八四番 振替京城八一八九五番
本會의特徵
우리朝鮮人本位의唯一한中等講義錄이며 朝鮮史、漢文學科가 잇는것과 他講義錄에比하야 會費도 거의半額임을注意하라

勃興"教育熱"에 赤信號!

私學公立化計書의眞意는?

"學校商業化"는? "財政紊亂"은 어데잇는가?

渡邊學務局長과 一問一答

민간의 사립학교설립계획을 총독부에서는 당사자에게 권고하야 공립으로인가설치시킬 방침이라함은 긔보한바와 갓거니와 이문제는 오즉 사립학교나 또는 교육계에만 큰충동을 주는것이아니라 조선에잇서 공공적 성질을띄인 민간사업전체에 큰 영향을 미칠것이다 이미당국에서 이상사립학교 신설에 대하야 실시하여온 이정책을 다시 이번에 신설될 중등교육통제조사위원회의에서 통제 강화책이 결정되여 전반적으로 이정책이실시된다면 조선사회계에 큰영향을 미칠뿐아니라 교육난의조선에잇서 사립학교설립을 위한독지가의 발분을 좌절케할결과를나타내일것이다 이와가티 이문제는 매우중대한성질을 가진것이니만치 공립학교로 신설하는것이조타는 학무당국의 구체적리유를 듯기위하야 다시도변(渡邊)학무국장에게 그진의를 타진하여본즉 다음과갓다

긔자 민간에긔부를 모아 사립학교를 신설하려할때에 그것을 공립으로 변경식히게되면 긔부자의 의사를 무시하는것이아닌가

국장 공립으로 설립하여도 재단은 그대로 구성식힘으로아니라재단또는 긔부자의 의사를 충분히존중하야 특수한 경영을할수잇다

긔자 대체사립학교로 인가치안코공립으로하는것이조타는 근거는 어데잇소

국장 사립학교로하면 종래의감독행정으로보면 재단관리가 불완전하야 재정이곳 문란하여 끈진다 따라서 학교경영이 곤난한관계상 학교시설을 충실히못하며 우수한 교원을채용치못한다 그때문에 희생의교육이 잘안된다 그뿐만 아니라 사립학교에서는 교원 간에 파벌이 생기어 파쟁을하는 일이만타 그럼으로 공립으로함이 경영을 합리적으로 하며 조흔 교육을할수잇다

긔자 그러면 사립학교는 증설하는것을 당국에서는 반가워하지안는 모양이구려

국장 그런것은아니지만 돈을긔부하야 증설하는이상 공립으로 하는편이 교육상 모든점으로보아 조타는것이다 또재단이 박약한사립학교를 작구 맨들기마하여서는 학교의 상업화밧게안된다

긔자 이문제는 이번에 신설되는 중등교육조사위원회에 건의할터인가

국장 방침 자체는 의론할 필요가업지만 학교의조흔를 지방민의 요망대로 인정치안코 당국에서 변경을 식힐수잇게 의론할터이다

긔자 거액을 긔부하여 학교를 신설하는사람은 자긔의 사업으로 또그사업이 후세에까지 영구히 긔념되며 남어잇는것을 바라고 하는것인데 공립으로하면 이런점이 말소되지 안소

국장 긔부하는사람이 교육본위 국가본위로보면 그러구할 필요가업다 공립으로하여도 그 사람의 뜻지는 영구히 긔념될것이며 잘그의사를 참작하야 경영되는니만치 더오래유지될것이다

긔자 과연사립학교의 내용을 도모하며 또 신설사립학교의 권장과 조장을 도모하기위하야 금후사립학교에 국고보조금을 지급할 생각은업는가

국장 지금 재정상태로서는할수 업다 공립학교도 돈이업서민간의 긔부를 모으고잇는때에 사립학교를 도라볼 여유가잇슬수업다

當局의 新方針을 "教育令"에게물어본다

사립학교(私立學校)를 공립으로는 허할는지 아죽저식으로 발표한 일이업슴으로 분명치아니하나지금까지 사립학교설립에대한 법령상근거를보면다음과갓다

朝鮮教育令 第二十四條 公立又는私立普通學校、高等普通學校及女子高等普通學校의設立又는廢止는 朝鮮總督의認可를受하라

第二十六條 本令에規定한것을除한外의 私立學校、特殊教育을하는學校、其他의教育施設에關하야는 朝鮮總督의定하는바에依함

이상 법령조항에의하야 조선안에서 학교의설립이나 폐지는 그정도의 초등 중등을물론하고 또는 사립、공립을물론하고 모다 조선총독의인가를바더야할것으로 되얏고 법령을뒤집어서해석한다하면 상당한시설만하면 조선총독은 학교설립에대한인가를 하여줄것으로 되얏다 또 고등보통학교규정에 의하면

高等普通學校規定 第一條 高等普通學校는 道地方費 府又는 學校費의資金 又는 私人의資金으로써 設立함을得함 道地方費 府又는學校費의資金으로써 設立하는것을 公立高等普通學校라하고 私人의費用으로써 設立하는것을 私立高等普通學校라함

이라하야 조선교육령과 고등보통학교규정에는 분명히 사사사람의돈으로설립하는 사립학교를 인정하고잇다 이러한 법령상근거가 잇슴에도불구하고 당국이 행정상방침으로 사립학교의신설을 허하지 안켓다함은 법령을 운용한데로 보아서도 중대한모순이라할것이다

當局統制의第二步는 아가씨들中等學校

女高는各道에 一校程度로 다음은家庭、技藝校擴充

학무국에서는 오는五월에 개최할 중등교육조사통제위원회에서 특히 여자중등교육확충안과 통제에 대하야는 대체 다음과가티 협의하고 립안중이라한다 여자고등보통학교는 금년에 신의주(新義州)에 개교되야 합 십교가완성한셈인데 명년과 래명년까지는 아즉 설치못된 강원도와 충남북에서 각기신설하고저 방금삼도당국에서 준비중에잇다 따라서 일도일교가 완성되면 경과에 여자고보는 나뭄 더증설하고는 당분간 각도에는 증설치안는다 그대신에 금후중요한 상사도에는 여자상업학교를 설립케하고 또 가정(家庭)여학교를 각도에 하나 혹은 둘식설립케하되 이두종류의 학교는 전부상년제의 학교로한다 이외에 각도의 재정과 학교의 분포(分布)상태등을 고려하야 이년혹은 삼년제의 과예(技藝)학교 양잠학교등의 실업보수학교의 증설을 도모하야 직업적여자교육의 확충을도모케한다

大邱教育界恩人 金蔚山女史銅像除幕

四萬圓義金을또復明學校에

【大邱】 대구의 김울산(金蔚山) 녀사는 문맹을퇴치하고저 푼푼이 모흔재산을 한꺼번에 십만원을 던저대구 복명보통학교(復明普校)를 창설하고 입학난에허덕거리고잇는 우리아동을 수용하고잇는중인데 김울산 녀사의 동상제막식(銅像除幕式)은 긔보한바와가티 십삼일오전십시부터 그학교교정에서 수백여명의 유지의 열석하에 성대히 거행하엿다 김울산녀사는 식이 끗난 후 복명학교를 만세무궁히 빗내보겟다는 구든결심아래서 현풍(玄風)방면에잇는 삼백석추수하는 시가사만원(時價四萬圓)토지를 학교확장경영비에 쓰도록재차기부한바잇섯는데 일반은녀사의 희생적사회봉사에 칭송함을마지아는동시에 녀사의 뜻지는 대구일반인사의 화제가되여 경영난에 빠저 잇는 교남학교(嶠南學校)후원회에 도마든 충동을 이르키고잇다고한다

列車"뽀이"利用한

三十萬圓大金塊密輸團送局

긔보부산시내 종로서(鍾路署)사법계에서 지난달말부러 검거취조중에잇는 시내남대문통(南大門通)염창동 이상희번지 금장사 식금상회(東金商會)리항용(李恒龍)과 함파원(咸光遠) 렬차뽀이 리량근(李良根)등 열세명의 삼십만원 대금괴밀수사건은 그동안 담당한 령목(鈴木)부장이철새어시 취조를거듭하야 십사일 도되여 거반취조를 끗마치고 십오일 일건서류와함께 피의자전원을 ……

貞洞의女兒屍體

解剖한結果、果然他殺로判明

십삼일오전 열한시경에 시내정동정(貞洞町)미국령사관 담밋헤서 갓난 게집아희 시체하나가발견되여 소관서대문서(西大門署)에서는 곳 소천(小川)사법주임 이하 계원이 현장에 나가서조사한결과 아모나타난밧갓 상처는 업스나 타살의 혐의가농후하야 곳검사의 지휘를 밧고 시체를 대학병원(大學病院)에 해부를한 결과 십사일정식(窒息)의회즉인 것으로 감정되엿다 이에서대문서에서는 곳 고등게형사의 응원까지 어더가지고 형사총동원으로 맹수사를 시작하엿는데 원체아모『힌트』가업는니만치 수사에큰곤난을 느끼나 시체를보재기가 탐루한것을 미루어 빈민중에 주안을두고 활동중이다

刑事課、防春陣

경긔도경찰부 형사과에서는 해마다 날새가 따뜻해지고 꼿이필때가 되면 집을 비우고 나가는 사람이 만흠을 따라 좀도적이 급속도로 늘여가는 상에 비추어 오는 이십일과 이십일일 량일동안 꼿때를 고 그 관내 경성을 비롯하야 인천(仁川) 개성(開城) 수원(水原) 각경찰서와 련락하야 방범(防犯)선전을 하기로 되엿는데 이날에는 방범에 대한 『페라』 『포스타-』는물론 일반에게 배부할것은 물론이고 전서원을 총동원식혀 철저히 방범에 대한 상식을 일반이 터득하도록 노력할터이라 한다

失戀青年自殺未遂

십삼일밤 아홉시쯤하야 평양부 죽전리(竹典里)에 본적을 두고 시내삼각정(三角町)사십일번지한양려관(漢陽旅館)에유숙중인 유성용(劉成用)(二?)(假名)은아비산환(亞砒酸丸)을 사오십개먹고자살하려는것을 집안사람들이 발견하고 즉시 『세부란스』병원에 입원식히고 응급 치료중인데 생명은 건질모양이라 한다 그는 약이개월전 본적지에서 서울로올려와서 전기 려관에 유숙하든중 우연한 기회에 시내 인사동(仁寺洞)한휘숙(韓輝淑)(二?)이란 묘령녀성과 서로 사랑을 속삭거리는 사이가되자 급속도로 다름박질을하여 전기려관 조금만한 방에서 『생활의설계도』를 꾸며왓스나 남자에게는 뚜렷한 본처가 평양 시부모슬하에서 공양하고잇는 형편임으로 집에서는 돈도보내주지 안흠으로 그들의단꿈은 여지업시깨여지자 돈녀려지는날이 사랑이 녀려지는날이라는격으로 녀자는 다소냉정한태도를 보이기시작하야 두사람사이에는 틈이 생기엿다한다 자살하려든날도 두사람사이에 다소 언쟁이잇섯다는데 녀자는 아츰에나가대로 드러오지안코 자살현장에는 그녀자의 그림자조차 업섯다한다 부자의아들로 새로운 맛을보려고하든차 돈은업고 여자의환심도살수업스매 깨여지는 가정과가티 생명을밧치려고 그만그와가튼 비참한 최후를마치려고 한모양이라한다

上告까지하드라도 五日拘留는不服

控訴까지突進한前司法主任

경찰범처벌규측(警察犯處罰規則)위반으로 구류 오일간의 직결처분을 밧고 이에 불복하야 경성복심법원까지 공소하고도 고등법원에 상고까지 하려는 전 사법주임이 잇다 전 충남 모 경찰서 사법주임으로서 현재아현북정(阿峴北町)에 살고잇는 림충희(林忠熙)(三?)는 지난 이월 이십이일밤중 부내 합부정에서 때마쯤 자긔 집으로 방비 도라가는 부내 목카페녀급 김복남(金福男)(二?)을 데려 고하야 그를 억지로 종로경찰서압까지 끌고 가다가 종로서 원에게 발각이되야 즉결로 구류오일간 처분을 바덧는바 그는 이 처분에 불복하고 경성지방법원에 정식재판을 요구하야 역시 구류처분을 바덧스나 그래도 이 판결에 복죄할수업다하야 경성복심법원에 공소를제긔하엿는데 십사일오전 그법원에서 역시구류오일간에 처한다는 판결이내리엿다 그는 다시상고를할것으로 보이는데 구류오일간 처분에 불복하고 공소상고까지하는일은 그다지 례가드문일이라고하야 이야기거리가되여잇다

健康王國의一大敵國 結核患者四十萬

그中年年四萬이他界

총독부위생과에서는 일전에 결핵예방협회를 조직하엿는데 방금각도에서는 이협회의 지방지부를 결정하려고 준비중이다 그런데 경무국에서는 결핵퇴치에 대하야 금년과 명년에는 문서 강연 기타 선전에 의한 민간의 예방책을 촉진함에 끄치고 래명년이후부터는 상당한 예산을 어더 료양소의 신설과기타 근본적 퇴치책을 강구하야 실시할작정이라한다 그런데 현재결핵환자는 약사십만으로 추산(推算)되는데그 중일년에 사망할자는 약사만명의 다수의 달하는 상태임으로 료양소기타의 시설에는 거액의 경비가필요하다고 한다

結核豫防協會理事會

조선결핵예방협회에서는 십삼일오후세시에 총독부 경무국장실에서 리사회를열고 다음과가티 금년도사업요항을 결정하엿다

일반민중의 결핵예방지식의보급을 도모하기위하야 롱원조직된 각도의예방협회와 협력하야 오월이십륙일 이십칠일 이십팔일 삼일간 결핵예방데-를개최한다 그리하야 이긔간중에는 각지에서 강연회와 활동사진으로서 선전하며 영화상설관에서도 어사진※리용케한다 또 『라듸오』방송 『포스타』의 배포 『파푸렛트』의 발행전람회의개최 무료건강상담소의 개설 재담(漫談)의경사등을 실시한다

安邊赤農事件 十四名判決言渡

執行猶豫三名求刑보다輕減

元山法院支廳에서

【元山支局電話】 함경남도 안변(安邊)을 중심으로 통천(通川) 고성(高城)등지를 걸처서 적색 지하공작을 하다가 검거를보게 된 안변적색농민조합건설위원회 사건 관계자 김광윤(金光允)등 열네명에 관한 판결언도는 예정과가티 십삼일 오후열한시 실확분에 원산지방법원지청에서 사전(寺田)검사 립회아래 대서(大西)판사로부터 다음과가티최고사년 최하일년반 집행유예세명의구형보다 경한판결이잇섯다

被告	求刑	言渡	未決通算
李圭璉(三三)	五年	四年	四七〇日
金光允(二五)	五年	四年	四八〇日
朴在順(三三)	五年	四年	四八〇日
金雲基(二六)	五年	四年	四八〇日
韓順乾(二三)	四年	三年	四八〇日
姜俊德(二四)	四年	三年	四八〇日
金今德(二五)	三年	二年	四八〇日
朴允興(二九)	二年	二年	四八〇日
金炯采(二七)	二年	二年	四八〇日
吳柱允(二五)	二年	二年	四八〇日
金鴻相(二九)	一年半	一年半	四八〇日
全鳳集(二二)	二年	一年半	四八〇日 (執行猶豫)
金文生(二五)	二年	一年半	四八〇日 (執行猶豫)
韓桂謙(二五)	二年	一年半	四八〇日 (執行猶豫)

傳染病告發햇다고

醫生을襲擊코逃走

신의주부미륵동(新義州府彌勒洞)김두경(金斗京)(三?)과 그아오김두백(金斗伯)(二?)등두사람은 수일전에 그어머니지씨가 마마에 걸려서 그곳의생고효(高孝)씨에게 진찰을바든결과 두창으로진단되여 격리병사에수용하게 되엿는데 두사람은 이것을원한으로품고 이삼일전에 곤봉을가지고 전긔의생을 때려죽이다고 습격하야 전치이주일간의 부상을식히고 어데로인지 자최를감추어 방금신의주서에서는 엄탐중이라한다

本町署의 金密輸事件益擴大

본정서(本町署)에 부잡힌금밀수출단사건(金塊密輸出團事件)은 그후 계속하야 엄중취조중인데십사일 아츰일자로 최왕길(崔旺吉)(三?) 김용기(金容基)(二?)한이산(韓二山)(二?) 김창옥(金昌玉)윤성일(尹成日)(三?)다섯사람을 성진(城津)으로부터 압송하여 왓슴으로 이제부터취조는 본격적으로 진행되리라 하는데 취조에따러 예기보담 그들의 밀수출액은 엄청나게만허 덕력(德力)에서 사간것만 백여회에 십만원을넘어 총액삼십마원이상이나되리라고 하는데그들이금덩어리를우편으로 사용하려고만든도장만이약백여개가 된다는데적은 사람이 다섯개 만흔사람은십여개의 변명을 가지고 그외가흔 대규모의 금밀수출을하여왓다는데 수일간에 급전직하로 사건의 전모가 나타나리라고한다

爲先、結核菌을

街頭에서驅逐할方針

얼마전에 조선결핵예방협회(朝鮮結核豫防協會)가 생김을 따라 경무국위생과(衛生課)에서는 이 무서운 폐결핵을 철저히 박멸할 계획을 세우고 제일착수로 길을다니는 사람들이 함부로길우에다 침을배터 이전염병의매개를 하고잇는 실상임으로 각도위생과에 대하야 교통이 복잡한 길가에나 사람이 만히모이는 장소에다는 반듯이 타구를 만들어두도록하고 타구잇는데도불구하고 길우에침뱃는 악풍을 엄중히 취체하도록 명령한바잇다하며 페결핵예방의 참고자료로 경무국위생과에서 지난이월상순부터두달동안에 경성시내 중요한곳 이십일개소에서 모흔길우에무심히 배터버린 침일천오십점에 대하야 엄밀한 세균검사(細菌檢査)를한결과 십삼점이란 무서운 폐결핵균을 발견하엿다고하니 길을거러다니며 침을함부로 뱃는악풍은 하로밧비고처 무시무시한 결핵병을 박멸하도록 일반의 자각과 주의를바란다고한다

正熙、어디갓니?

시내려지정(禮智町)이백륙십오번지리상호(李詳浩)의둘재아들정희(正熙)(五)가 지난팔일낫집압헤서 놀다가 어데로길을 일허버렷는지 아직것돌아오지안허서 그의 어머니가 각처로 아들을차자 헤매이고단이다

自轉車와택씨衝突

십삼일오후열한시십오분경에 시내종로(鍾路)이정목팔십륙번지압헤서 시내 공평정(公平町)륙십오번지 경일(京一)『택시』허점임(許點任)(二五)이가 운전하는 경(京)구천팔십오호자동차에 시내관철정(貫鐵町)일백이십사번지 김영욱(金永旭)(二二)이가 자전거를타고 가다가 치여서 전치사일간의 부상을입엇다

天氣予報

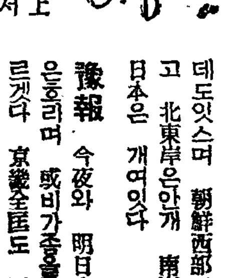

概況 低氣壓은 本州東海上에서 七四八粍 滿洲東部에서 七五八粍를 보이며 北東으로進行中이다 高氣壓은 東支那海로부터朝鮮及日本西部에퍼저잇다 滿洲는 흐리고 或비가 오는데도잇스며 朝鮮西部도 흐리고 北東岸은안개 南東部及西日本은 개여잇다

豫報 今夜와 明日京城地方은흐리며 或비가잇슬는지도모르겟다 京畿全區도 同一하다

昨日最高 一三度二
同 最低 一度八
今朝最低 一度二
今日正午 一二度二

運動講座

軟式庭球 【下】 今年度스케쥴

▲七月上旬 伊勢神宮大會出場選手詮衡及合同練習開始

1 實業團(一般男子代表)는實業聯盟選手를 中心으로 京日大會成績을 參考로함

2 男子專門部、朝鮮學生聯盟에委囑함

3 男子中等部와 女子中等校兩部는 前記聯盟公認의 諸大會의 成績을 參考로하야 出場校를 指定하되 選手는 指名치안는 方針

▲七月中旬 伊勢神宮大會(三重縣)宇治山田市

▲同上 男子庭球大會(聯盟)京運

▲八月下旬부터二週間 實業聯盟리-그戰(聯盟)殖銀、朝銀코트

▲九月六日 朝鮮神宮 京畿聯盟(京城)京運

▲同十二、三日 女子中等리-그(京畿聯盟)京運

▲同十九日 銀行團對 官廳對抗(實業聯盟)朝銀코-트

▲同廿三日 東亞女子大會(東亞)(京運)

▲同廿七日 京城OB大會(그리고春季大會를七月中旬)京運

▲十月一日女子選手權(京日)京運

▲十月三日부터 四日까지 體育데이府內庭球大會(京城府)京運

▲十月十一日부터十八日까지 朝鮮神宮大會(體協)1、各道及京城府男子一般對抗 2、男子一般選手權 3、男子專門對抗 4、女子中等對抗 5、少年、少女選手權 6、OB選手權(年齡四十歲以上과五十歲以上의兩部)

▲十一月三日 明治節大會(聯盟)京運

▲今年度의公認球는 丸菱軟球製과赤M軟球볼이데 使用球의指定은 其實技委員會에서定함

全日本都市卓球 京城府豫選會

十九日城大서擧行

第五回全日本都市 對抗卓球大會에派遣할選手를 決定할 京城府卓球豫選大會는 十九日 午前十時부터 城大醫學部卓球場에서擧行할터인데參加規定은다음과갓다

▲參加資格=朝鮮卓協加盟者에 限함▲申請場所=京城帝大醫學部構內大學食堂內에잇는 京城卓球協會로 往復郵便으로 使用할것▲申請期日=十七日午後五時까지 本協會에到着할것을要함▲競技方法=트나멘트式으로行함▲使用球는 FY AJPA PA三個를 併用함▲參加料=二十錢▲代表選手選拔方法=準準決勝入選者八名及準準決勝 出場者中優秀選手二名 合十名을選拔함

朝鮮陸協올림픽 陸上練習會

十三日京運서開幕

全朝鮮陸上競技協會主催의 올림픽陸上競技練習會第一日은 十三日午後四時半부터 京城運動場에서 百三十餘名이 參加한가운데 開始되엿는바 同練習會는 來十九日까지 繼續할터이라한다

올림픽三百選手 輸送方針確立

出發日程도決定

今夏七月로 迫頭하야잇는 伯林올림픽大會를 압두고 日本에서는 三百餘名이나되는 未曾有의 多數選手를 戰地獨逸로 보내게되엿는데 이에압서 多數選手들의 輸送方法에 關하야서는 遞信省의 國際聯絡係等의 係員은 連日苦心의妙案을 硏究中이든바 이즈음 겨우 決定을보게되엿다 그리고 올림픽選手出發日程은 다음과갓다

『一』先 馬術選手一行이 十五日橫濱出帆의 뽀·당·號로『마르세이유』로 向한後 歐羅巴各地로 轉戰하는것을 最初로하야 ▲第二陣뽀-트選手一行十五人이五月十八日 東京出發 六月三日伯林到着 同五日 倫敦에到着하야『헨리-레가타』에 出漕 ▲第三陣男子 陸上競技團六十名이 六月八日 東京出發 京城、奉天、哈爾濱等地에서 練習을行한後 莫斯科에서 芬蘭國으로가서 合宿練習을 行하고 ▲第四陣은 男子水上競技團約三十名이 六月十二日 東京出發 一路伯林에서 猛練習을 行할터이며 其他蹴球 籠球 拳鬪體操레슬링等을 合한 二百餘名은 올림픽列車에分乘한後六月廿日 東京을 出發하야 다各히 壯途에 登하기로되엿다

運動界人事

▲朴濟純君(上海蹴球選手)마네저 李中成氏와 同伴하야 入京次 十四日本社來訪

三好水白粉

現代的優秀品 一分間美容料
누구시나 淡化粧으로 第一입니다 特히우리의살결에 꼭맛도록맨든 水白粉입니다 그리고 近代的香氣를充分히 發散하며 美容効果滿點입니다。

三好練白粉 三好크림 三好刷白粉 三好化粧水 三好固煉白粉 三好香油 三好香水 三好포마-드 三好頰紅 三好口紅 コリア石鹼(코리아) 三一石鹼 鐘紡石鹼
其他各社製品五十餘種
京城府昭和町一五九 三好化粧品株式會社 電光(3)一七二七 振京一五九五八

金銀白金 福
株式會社 石福商店平壤出張所
平壤府 電話一三一四番
本店 東京市下谷區練塀町

문둥병

內地米、精白米、玄米、精米、碎米、中粉米、白、赤胡麻、粟
直輸入商 東 合資會社 東一精米所
釜山大倉町四丁目廿五番地 代表社員 尹貞浩 電話一九九〇番

好職業
不景氣의失敗는업다利益만코本業副業으로男女小兒遠近을不問하고自宅에서休日에도될수잇는職業、藥書로申込하라 說明書及見本無代進呈
大阪天王寺區寺ヶ芝町 福榮本舖

リリヤン 뜬사실 뜬색실
비녀、전사、수본、재지、文化刺繡、佛蘭西刺繡、日本刺繡、其他手藝材料製造都賣(小賣)(型錄見本進呈)
朝鮮沙里院本町 天光堂 振替京城一三三七六七番

朝報案內
擔當社員二名採用
個人責任額免除固定給月百圓以上 二十五歲以上有經驗者 三十日까지
京城永樂町二丁目 板谷生命朝鮮支店

好職業
男女遠近不問自宅執業○動人學生歡迎 最良○收多無休○照會見本進呈
大阪大軌線生駒停留所前 博文社

朝鮮日報 京城販賣所 電本(2)一五九七

全鮮第一 映畫殿堂 團成社 電光 九七

四月十四日封切(五日間) 每日三回 (午前一〇時四〇分 午後一時半 六時半)
◆特別大興行◆
◆佛國토비스超特作映畫 名匠쟉크·페데作品 外人部隊 마리·벨 프랑소아·로세主演
待望旣久의 데의名作이왓네 映畫界의王座를차지한佛蘭西藝術映畫의最高傑作
◆M·G·M·超特作映畫 찜파카主演 체스타모리스監督 시표야
세라山脈에棲息하는獸類의生態를가장率直하게寫眞바아노은가장아름다운自然映畫
◆日活超特作映畫 のぞかれた花嫁 大谷俊夫、杉狂兒、星玲子、瀧口新太郞、花柳新太郞主演
(近日封切)―(次週封切)― 나의령혼、노라나公主、微風、東道、純白한處女地、三十九夜장미의천상、晩春、춘자는루로드외이

돈버리大王 리도-式 膨脹機
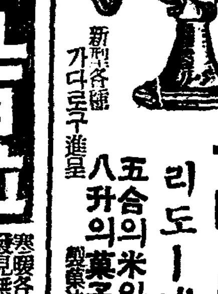
新型各種 가다로구進呈
五合의米와옥수수가 八升의菓子가된다 製菓法傳授
大阪市東淀川區本庄西一通 兒島製作所 電話北二五九二八

一穗五百粒
寒暖各地大好評水稻珍種大韓金光發見無肥料로一穗五百粒從來보담四倍增收絕對多收穫大利播期히迫試用一袋卄坪分移秧五十一錢富農社 京城下町昌一振替京城五六五

原綿 中入綿 蒲團綿 (이불솜) 都賣
京城府觀水町一四番地의二 漢城製綿株式會社 電話光(3)二三八一番 振替京城一九〇三〇番
朝鮮絹織株式會社의絹織物도都賣합니다

당채색 (商報送呈)
京城府鍾路三丁目 德世洋行 電話光化門二八番 振替京城八〇九番

醫師試驗準備書
朝鮮文醫學講義自宅獨習通信問答試驗切手添付請求案內書進呈 京城東大門外新設里一三九ノ一 春園醫院醫學通信學校

外科 肛門病科
入院室全部新築 入院設備
醫學博士 朴昌薰
京城府樂園洞一三五 電光(2)五二二 包莖手術每日施行

法律을모르는만큼 기막힌悲劇을惹起

益益激增된訴訟事件

웃지못할世相

기맥히게약어진 世上인것은大阪을비롯하야 各地의裁判所를들려다보면 굉장히增加된 訟訴事件들을알수가잇다。當然히勝訴될것도法律을모르는만큼 敗訴되야서울고잇는사람이 相當히만타。그中에도第一만흔것이 金錢貸借、家屋貸借、商業去來와處理하기困難한戀愛事件이다。조곰한일을떠드러서 裁判所의괴롭을끼치고、열이면열가지法律의 制裁를밧지안흐면안되는世上。

世上에는한가지만잘못되야도事件을일으키는故로 日常法律을알어두어서事件이일어나면곳應用할수잇스면大端히便利하다 最近大阪市東淀川區木川西ノ町現代出版社에서『日常法律百科辭典』附家庭の辯護士』라고하는 難問題가解決되는수잇는알기쉬운法律書가發表되얏는바、一般普通人에는絶好한 相談役이다 同書는 從來어려운法律書와 또달려서 實際問題를 取扱한것으로 金錢의貸借는勿論、民事、商法、土地、家屋、離婚、相續、戶籍等의 難問題로 머리골을알치안코 解決하는至極히 便利한것으로서 同書冊만잇스면 辯護士無用이다。더구나同書는 總頁四百餘頁의 大冊으로서 定價二圓인바、法律의 民衆化라는意味로 半額인一圓과 送料十錢으로 販賣하고잇스니 希望者는 前記現代出版社에 藥書로 申込하면 빨이 送冊하여주고 代金은着本後送費共一圓三十錢이다

百萬圓보다貴한子女

子女를못낫는 婦人들께大福音!

子女를이업는家庭만큼寂寞을늣기는것은업다。女性으로子女를낫는것은天與의義務가잇다。그런데結婚後三年五年十年동안에一回도懷姙한일이업는婦人들이만히잇다。間或姙娠의目的을達하였다하드래도 早産、流産等의原因으로 解産된즉 不具、不健全한것이往往出産된다。이것은天意에悖逆되는것만안이라人生의最大不幸한일이다。

今般大阪市東淀川區木川西ノ町現代出版社에서新發賣한『姙娠自由自在、子の出來る法と育て方』는이러한不幸한분들을爲하야最新醫學의原理와實驗에基因된姙娠의原理와其方法及健全한育兒法을누구에게나알기쉽도록吐露하야서詳述하여잇슴으로本書의一讀에依하야그대로實行하면男女間에所望대로子女를生産할수가잇다。더욱附錄으로서『確かな避姙法』을添付하야잇슴으로 子女가너무만하야서生活에不安한분들의 必要로하는분들에게 絶好의指導書다。同書는四六判美本定價一圓八十錢인바五百部限하고送料共一圓으로前記現代出版社에서一般에게頒布하고잇슴으로希望者는只今곳『啓蒙テ』를送付하라고藥書又는片紙로申込하면代金은着本拂로送費共一圓二十五錢에送本한다。

훌늉한! 內職副業이 發見되얏다

고무風船가튼職業은危險性이만코손도대수가업다 그보담一日四五十錢이라도조흐니確實한收入이잇는內職副業이잇스면 一家의增收를어더서生活安定의幸福스런生活을할수가잇다。今般大阪市東淀川區木川西ノ町現代出版社에서發表한『內職副業總案內』는 理想的인돈버리冊으로 無資本同樣으로 또는 極小資本으로 老幼男女누구에게나 될수가잇고、또 本業副業으로서 確實有利한일을 調査發表하고 內職副業의일을 發表하며 商品原料의 仕入製品의 販路까지도記載하고잇다、더욱小資本으로되는 小賣店의 開業法及婦人就職案內도 調査發表하야잇다。同書는 四六判約三百頁로 特價九十六錢에 前記現代出版社에서 一般希望者에게 頒布되야잇슴으로 直接藥書로 申込하면 代金은 着本拂인대 送費卄錢增으로送本한다。

살기어려운世上에 一躍成功의快報

算盤하나가唯一한武器

아무리 보고쓰는것을 잘하드라도 珠算을 잘못하면 애써서배운일도 쓰는것도다 無所用으로서 他人의 面前에서 生覺지도못한 恥辱을當하는일이만타 珠算이 善手라고하야서 小店員이一躍重要한 地位에 出世하는例는 往往히잇다 銀行、會社、商店其他如何한 職業이라도 珠算이善手이면 他人의羨望의的이되도록立身出世가빨늣다。大阪市東淀川區木川西ノ町現代出版社에서發表한『新式速成珠算獨習の秘訣』를보즉 엇던서투른분이라도一週間答練習을하면슥슥熟達되도록苦心研究한結果獨特한考案으로、加、乘、除、暗算法、末選加乘法、開平法、開立法、步合算、其他珠算全般에亘하야一一히插畵를너어서빼짐업시詳述하야잇다。同書는四六版箱入美本定價一圓五十錢인바大特價『一圓』送料十五錢으로前記現代出版社에서一般에게頒布하고잇슴으로希望者는藥書로申込한즉代金은着本拂로荷造送費共一圓三十八錢에送本한다고。但目下發賣記念으로 今回만右注文者에게 『珠算獨習の秘訣』及『詳解珠算筆算原理速成術九九の原理』와携帶에至便한極上等의『算盤』一個와三大景品을無料同封進呈하고잇슴으로광장한好評을博得하고잇스니希望者는絶品되기前에至急申込하라。

便紙잘쓰면 立身出世가빨너!

植原文學博士 發表

興人交際이나 商業去來에도 便紙를 잘쓰즉 他人에게 尊敬을밧고무스일에던지 쉽게解決이되는反面에잘못쓰면 벙어리同樣으로生覺하는일이充分히 表現되지못하고 드듸여義理를傷하고저편의感情을사서 엉뚱한失敗를하는일이만타、文學士植原路郞氏의『實用新案手紙大辭典』은 實用、交際、商用、藥書文、候文과口語文、趣味의便紙、其他모든便紙쓰는法이 即席에서알게되고、如何히片紙를잘못쓰는분이라도本書一冊만잇스면마음대로 便紙가척척써짐으로 理想的인 便紙辭典이다。그의定價는二圓인바 一千名限하고겨우一圓送料十五錢이라는 破格的廉價로 特賣中이다。더욱十版發賣記念을爲하야、常用漢和辭典、いろは引新辭典、文書新辭典、戀愛書簡全集、模範日記의五冊을特別景品으로서右便紙辭典注文者에限하야 同封無代進呈하는故로 景品만으로도一圓以上의價値가잇스니實로出版界空前의壯擧이다。希望者는 大阪市東淀川區木川西ノ町現代出版社로申込하시면代金은着本拂로送費共一圓卅八錢에送本한다고하니絶品되기前에至急申込이可하다。

立身出世는 中學卒業부터

獨學의最新法發表

現代에成功할여고하면溜校卒業만으로는 안된다! 아무리하여도 高普卒業程度의 學力이 必要하게되얏다。店員이나 職工이나 學問이업는분은 늘남의뒤진다。況將來大成을 希望하는靑少年에잇서서는 一日이라도 等閑히 하지못할緊急事다。家庭事情으로 上級學校에 못가고煩悶等으로 지내는 靑少年諸君이여決코 悲觀할것은아니다。今般大阪市東淀川區木川西ノ町現代出版社에서 發賣한『國民模範中學全科講義錄』은 文部省中學校令에 準據한 修身、國語、作文、漢文、英語、物理、心理、歷史、博物、算術、代數、幾何、圖畵等의 中學全科를 整然하게 統制한것으로 大小간 빼지안코 맨든講義로서 獨學者의一大指針으로서참으로理想的인講義錄이라고할수가잇다。全學期十二卷合本을겨우一圓五十錢(送費卄錢)으로大特賣中이다 中學을卒業함에는五個年의長時日과約五百圓의月謝가必要한外에敎科書、參考書、用品等莫大한費用을안드리도도다른講義錄으로工夫할여고하면적어도一個年內外의時日과十數圓의會費가 必要한바今回特賣中인 國民模範中學講義錄은 단지一圓五十錢의 代金으로 自宅에서 自由로 工夫가되고 더구나 中學卒業과 同等의學力이어더짐으로 目下大評判이다。希望者는前記現代出版社에 藥書로申込하면 代金은引替로送費共히一圓九十五錢에送冊한다同店의振替番號는大阪五六〇一四番이다。

아무리어려운 願屆書式이라도 척척써진다

世上의進步됨을따라社會制度가益益複雜해진다 무엇이거나써논것이라야有効한時代가되엇다 圖章이냐、목이나하야、圖章찍는如何로非常한損失을보는例가不少하다。조고마한願書도自手로쓸줄을모르면、곳代書人에게 依賴한다 三十錢五十錢은어느름에날려간다 그뿐이냐。自己가모르는故로不便하기짝이업다。이러한缺點을補足하기爲하야 萬人適合의指導書는업는가하는一般需用에應하야『改正書式全書』이라고題目한約三百頁의書籍을苦心編纂하야大阪市東淀川區木川西ノ町現代出版社에서發賣하엿는데同書는社會의趨勢와必要에應하야、日常身邊에일어나는、貸借賣買、讓渡、質入、抵當、請負雇傭、登記、戶籍、寄留、兵事、營業、特許願、渡航願、納稅事務民事訴訟及人事訴訟手續等에 關한請書、願書、申請、申立訴狀及添付書類의書式約二百種으로極히明瞭히누구나容易하게알도록하엿스니本書一冊만잇스면代書人의必要업시어려운書式도쓸수잇스므로事業의能率을增進하는上으로보드라도자못便利하다고申込者가殺到하는現狀이다。同書는三百頁의大冊인데特히前記現代出版社로直接注文하는분께限하야定價一圓八十錢인것을特價一圓으로特別頒布하니希望者는藥書로申込하면代金은着本(送費共一圓卄五錢)拂로送本해준다。

運조흔運轉手

머리못든學士들

世上일이란알수업다。大學出로서 훌륭한學生들이就職難으로 이리저리몰니는者들이픽으나흔하야져 우就職이되야도四五十圓의 자리가썩만흔便인대 何等의學歷도업시自動車運轉手가되면百五十圓의月收를어더서堂堂히活社會에飛躍하고잇다。只今社會에서는別로大資本이업서도또는高等學校의敎育을못바더도빨에確實한技術만잇스면如何한不景氣라도무서울것은업다。立身成功을希望한靑少年은빨리自動車界에進出할것이다 自動車運轉手는滿洲國、陸軍省、뻐스等의 活躍의天地는實로 無限하다 今回大阪市東淀川區木川西ノ町現代出版社에서發行한『最新圖解自動車講義錄』은 中央自動車學校長大月先生이 十數年來의貴한體驗에 依하야서 著述한것으로小學卒業程度의學力만잇스면겨우三個月쯤의 自宅自由工夫로 훌륭히免許試驗을 밧게되는것으로 目下大大的好評을 博得하고잇다全國自動車學校의 敎科書로 自動車營業者의 參考書等에도 信用을 밧고 잇다。同書는三冊合本紙數六百頁의大冊으로 揷畵도 二百六十餘 定價三圓五十錢인바 一千部限하고特價 一圓七十錢으로 發賣하고잇슴으로 希望者는 現代出版社에藥書로 申込하면 着本拂로서送費共一圓九十五錢에 送本하여준다

五十錢銅貨가 八十圓 에팔린다

거짓말가튼 참事實! 여러분이日常使用하고잇는 貨幣中에서、相當한高價物이잇다。그中에는數百圓하는貴重品도잇고 一錢銅貨로八十圓以上에 팔이는것도 잇다。大阪市東淀川區木川西ノ町現代出版社에서 發行한『金銀銅貨幣名鑑』에 依하야 이런돈은 書貝를 차저대서 돈을버러주시요 題目붓친것은 모다 名鑑記載의價格으로 全部 前記現代出版社에서 買受한다고하니 右名鑑은 二錢切手十枚를 前記現代出版社에 보내면 곳送冊하여준다고한다。

鎭咳祛痰에 ブロチン

푸로친

三共

一. 氣味佳良하야服用容易　二. 無副作用性으로서應用安全

(適應症)

咳嗽及喀痰을끼는急性慢性의
呼吸器疾患百日咳等……

包裝 末、錠、液劑　說明書進呈　東京·室町　三共株式會社

라이온치마분

『고흔齒牙』업시는
美人이라할수업다

艶艶한입술로보이는아름다운齒牙보다더
魅力잇는것은업습니다
齒牙를아름답게하는것은衛生上만이아니라
美容上으로도重要한것인고로
品質이조흔ライオン齒磨로齒牙를잘닥고
齒牙를아름답고튼튼하게
注意하지아니하면아니됩니다。

本舖 株式合社 小林商店
東京·大阪·名古屋

三月十二日부터晝夜二回
樂劇團 娘娘座公演
봄! 지금은봄입니다。봄은靑春이기도합니다。娘娘의봄결! 娘娘의行進! 娘子軍의豪華로운行進은봄을웃고왓슴니다。舞臺가열니며 봄을반기고、따스로운 봄빗이비취어 明朗한노래와갓치나 비갓흔춤은 버러집니다。
夢柳編
一、딴쓰 處女行進曲 五景
全員總出動
二、바라에테ー
1、런뒤부ー一場……스켓취
2、鋼鐵벗이……(땐싱)
3、휘바람불며……(스켓)
4、오ー내사랑……獨唱
5、스페인의貴婦人……땐싱시스템
6、迎春賦……獨唱
7、룸바……땐싱시스템
8、처녀의목숨……獨唱
9、봄은당기……歌謠劇
三、樂劇 孤島의悲歌 七景
洪吐無作
멤버ー朴玉草、李仙林、金小波、吳素仁、權瑞秋、崔靜娥、權寶秋、郭貞玉、柏英淑、尹善愛、馬賢淑、柳春玉、羅仙嬌
西大門通 電光3二二番
東洋劇場

四月十三日부터
料金階上三十錢階下二十錢均一
土曜日祭祝日은晝夜二回公開
낫一時밤七時三十分始映!
코롬비아社超特作全發聲版
西部大活劇 修羅王존스
監督……람바ー드히리야氏
主演……박크존스氏
코롬비아社超特作全發聲版
西部劇 單騎突進彌
監督……람바ー드히리야氏
主演……박크존스氏
大都映畵社超特作無聲映畵
時代劇 彌え八愛憎仁義
監督……永富一郞氏
主演……松山宗三郞氏
次週‖猛火의決鬪‖國境肉彈隊
彌次喜多擬告最後의駐屯兵
麻浦桃花町 電龍三三番
桃花劇場

四月十一日ヨリ十五日迄特別封切
晝夜三回繰返映寫正午始映入替無
各等大人五十錢學生三十錢均一
今週の番組
ユナイト卄世紀映畵超大作日本版
アレキサンダー・コルダ… 監督
ダグラス・フエアバンクス 主演
ドン・フアン
マール・オベロン・ベニタ・ヒューム助演……ダグラス三年ぶり振の超豪華版・ドンQを遙かに凌ぐ陽春作の快
PCL映畵超特作オールトーキー
原作伊馬鵜平・監督矢倉茂雄
ラヂオの女王
千葉早智子・宇留木浩主演
東寶劇場・笑の王國・吉本興行部大合同オールスタッフ。
マスコット映畵超特作日本版
ヴイクター・マクラグレン主演
武俠一代
次週十六日ヨリパラマウント永遠に愛せよ・ユナイト戰ふ巨象

若草映画劇場 電本五二五四番
四月十四日封切(五日間)
每日三回(午前一〇時四〇分 午後一時半六時半)
◆特別大興行◆
◆佛國토비스超特作映畵
名匠짝크·페데作品
마리·벨 프란소와ㆍ로ㅡ세 主演
外人部隊
待望旣久튼페데의名作이와네繡春
◆映畵界의王座를차지한佛蘭西藝術映畵의最高傑作
◆M·G·M·超特作映畵

찐파카主演 체스타ー모리스監督
시ㅍ야
세라山脈에凄愴하는數奇의生態를가장率直하게描寫하야놋흔가장아름다운自然映畵
◆日活超特作映畵
のぞかれた花嫁
大谷俊夫、杉狂兒、星玲子、瀧口新太郞、花柳新太郞主演
(次週封切)
(近日封切) 나의햄릿、노라난公主、運河의激風、로프렉、純眞해요、東道、純白한女人、嘆息마라 處女地、三十九夜의장미의秘密、로드의이映春、多情
映畵殿堂 全鮮第一 電光九七
團成社

頭髮洗粉

花王シャンプー

화왕샴푸

近代女性에大歡迎의高級洗髮料

花王샴푸는 從來의洗髮料와는달너서 洗淨과美髮養毛의 作用을兼한 洗髮料입니다。
近來上流家庭의 婦人들이나 女學生을비롯하야一般女性間에 花王샴푸의 愛用이 놀낼만큼 盛行되고잇습니다。

花王샴푸는때가잘빠지고簡單하게살비랑을씨스며適當한美髮素劑가活用되야몹시나부드러운毛髮의色澤을良好하게하여드립니다。

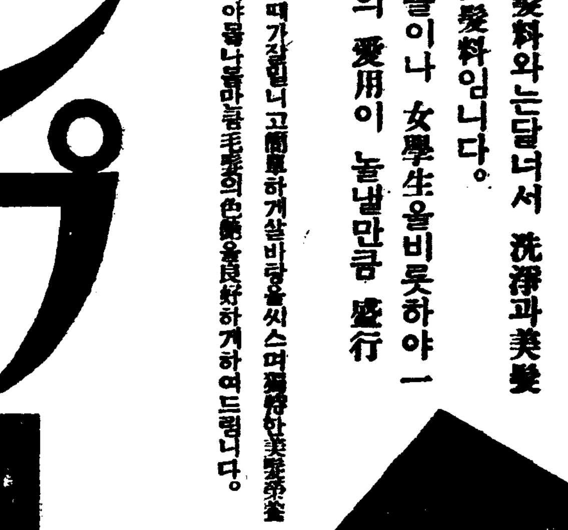

長髮……二回
斷髮……三回
一個五錢

有力百貨店藥店에잇소

MS 177　東京·花王石鹼株式會社長瀨商會·大阪

저처먹면 저러케 클까? —작일 창경원에서—

어떤물을먹어야 몸에 해가안될가

냉수 잘먹는 우리조선사람들 이만것은 알고볼일

차차 날이 더워 지면 물이 만히 먹힙니다。더운 날 시원한 냉수맛이란 참으로 훌륭한 것입니다。그러나 냉수라고 해도 수도ㅅ물 우물물 내ㅅ물등 가지가지 잇고 또 우물물이라고해도 이런 물 저런 물 가지각색이 잇습니다。그대로 먹어서 약이 되는 조흔 물도 잇습니다。대개 중국과가튼 나라에서는 조흔물이 별로 업고나뿐물이 만하서 물을 끄리지 안코는 먹는 버릇이 업는데 조선은 조흔 물이 만코 나뿐물이 귀하야 어떤물이나 냉수를 먹습니다。그만큼 조선이 중국보담 나흔것입찌는 몰라도 그대신 물에대한주의를가질줄 몰는것이 큰탈입니다。

먼저 어떤물이라야 먹어도 관계치 아는가를 한번 검사해서 본뒤에 먹는지 안먹는지 하여야 합니다。그것을 검사하는데는 물리학적(物理學的) 화학적(化學的) 또는 세균학적(細菌學的)으로 여러가지의 방면이잇습니다。

물리학적검사

一、빙 깨끗한 유리병속에 넣코 미트로 한조히를깔고나려다 보아도 아모런 빗갈이 업시 투명(透明)한것이 조흔것입니다。

二、냄새。오십도 내지 륙십도의 열로 끄리어 보아도 아모 냄새가 업는것이 조습니다。

三、온도。박강온도(溫度)가 어떠케 변하는지 늘 혹도로부터 십륙도의 온도를지키어 가는것이 조습니다。

화학적검사

一、야한리틀의 물을 증발(蒸發)시키고난뒤 남저지의 찌꺼지가 반그람이라야 조습니다

二、홍시함게끄릴때는 거머케되고다시 잘 끄릴때는히게되는것이야 조습니다。

三、암모니아가 만흔것은 사람이나 혹 짐승가튼것이 썩는데로 지내나오는것이라 조치안습니다。백립방 센치메터의 물에다가 네스렐씨의 시험약을 일립방센치메터쯤 처서 별로 산색(酸色)이나타나지안는것이라야합니다。

四、짠맛이 나는것은 대소변이나 개천물 섞여나오는 것이라 조치안습니다。초산은용액(硝酸銀溶液)을 너허 힌빗으로 가라안는것이 만치안해야합니다。

五、초산이나 초산염(硝酸鹽)이잇서서는 아조 위험합니다。백립방센치메터의 물에다 아조진한 류산(硫酸)을 한방울 떨어드리고 옥화아연전분(沃化亞鉛澱粉)을 두어방울 처도 푸른빗이 나지안해야 합니다

세균학적검사

어느물에나 아조 업스나 세균이업는것은 좋으로 병원의 세균(病原細菌)이 업서야 합니다。그러고 물한리틀에 세균수가 오백 또는 백이하라야만 합니다 이러케 시험을 해 보고나서 먹어야만 안심이 되지 안습니까? 냉수에 체하면 혹 는다고 냉수로 해를보지말란 법이 잇습니까?

잠잘자면 잘큰다

애기들의 잠에대하야 (三)

城大小兒科硏究室 李聖鳳

수면의고장

수면중에 여러가지 고장이생기는데

一、체질。우에말하엿거니와신경질의아히는 비교적 수면고장이 생기쉬웁니다 레를들어말슴하면 적은자극에도 깨기쉬웁고 잠들기피들지못하며 또잠이 잘들지안습니다 아박게 부모를가장 걱정시키는것은 아이가자다가 대단히 놀내울고 떠들며 심하면 니러나서 방안을 돌아다니며 혹은 마루에나가는 때도잇습니다 심한때는 하룻밤에 두세번식은 이런발작(發作)이생기는데 이것을 야경(夜驚)이라합니다 이와가튼때는 체질외에 무슨 유인(誘因)이잇는가를 잘조사해보아야됩니다 레를들면 밤늣도록 활동사진구경을 햇다던가 혹은 자기전에 자극이심한것을 먹은것들이 유인됩니다 고로 유인이 확실해지면 그것을 업새야되며 그외에 신경과정신을 가라안께하여야됩니다

二、신체의상태。신체에이상이생기면 즉 과로、공복、과식음 또빈혈、기생충에도 수면에방해가되며 방안의 너머 뜨겁던지 너머찰때도 고장이생기며 불비치강해도 방해됩니다

三、정신적관개。이것에는 여러가지잇는데 례를들면 놀나던지 슬퍼하던지 고민하던지 실망하던지 기뻐하던지 분노할때 수면에 방해됩니다 그러므로 자기전에 아히의정신에 불안을이르키게 하는것은 조치못합니다 아이때는 대개 과민성이 잇스며 특히 시험이란 난관이 눈아페잇슬때는 더욱심한고로 이런때는 부모는물론 주위에잇는사람도 아이에게 불안을주지안토록 늘 주의해야됩니다

四、병적상태。혹기침이심할때 수면에방해되며 또 중한병정 신병 신경병의회복기등에도 방해됩니다

숙면법

아히가 잠못할때는 속히 적당한 방법을 강구해야됩니다 이제 그방법의 실행하기쉬운것을 말슴드리면

一、적당한 운동을시켜 정신을약간 피곤케할것(이때 과로하면 도리혀 해됩니다) 레를들면 일기가조흔날 아이를 될수록 들、해변、숲속등지에서 잘 놀게해야됩니다 그러대 잇는대로 적당한 집에서는 여러사람이 양육하는고로 자연히 운동부족되고 포직과난의(裹衣)로 숙면못하는 아히가 왕왕잇는고로 이런아이에대하여는 더욱~주의해야됩니다

二、흥분(興奮)을피할것

흥분의 원인이여러가지잇습니다 기뻐서 흥분될때도 역시 불면의원인 또는 유인이됩니다 레를들면 유치원하히가 내일 원족이잇서서 그날밤은 너머기뻐서 잠못자며 또혹 명절 전날밤도 잘못자는아히가잇습니다 이것은 아히가 너머기뻐서 심히흥분된 때문입니다 이와반대로 슬퍼하고 놀내고 고민하고 분노하는것도 불면의원인 또는 유인이됩니다 그러므로 각종의흥분을 될수잇는대로 피케하는것이 대단히 필요합니다

三、더운물의응용

자기전에 목욕을시키며 혹은 자리에누은뒤 더운습포(熱濕布)를 발목까지 해주는것이 조습니다 그방법은 엘분전으로써두발목까지싸고 그우에더운물에짠 수건을감은뒤 그우에다시 보련이나 다른두터운것으로 두어겹 쌉니다 이와가티 십분가량 두번하면 심한 불면증이라도 대개는 잠을잘들게됩니다 이법은 극히간단하고 효과가 잇스므로 실행해보십시요 이법으로도 낫지안흐면 약에힘을 비러야됩니다

四、자기전에는 될수잇는대로 과히 짜지안흔물로써 머리를 시키는것도 조습니다

홍분성음료를 금하야됩니다 즉 코-히차 주정이든 음료수등을 주지안토록 또 과식을 엄금하여야됩니다 자기전에는 정신을흥분케할서적 혹 무서운이야기를 피하여야되며 방안의 온도는 적당히 조절하는것이조습니다 주위에서 떠드는것을 금할것은물론 불을 끄던지 좀컴컴한것이 조습니다

어디가 아프던가 혹 기츰이심해서 잘못잘때는 의사의 지시를 바더야됩니다

이만말슴드리고 끗흐로 잠이 아히의심신의 발육에 절대필요하며 아히를튼튼히 양육함에잇서 음식보담 조꼼도 손색이업는것을 늘머리에두시고 숙면하도록 항상주의하시길권합니다 공자말슴에도 종일자지안코 생각하고 배우는것은 아무소용이 업다고햇스니 우리는잠에대하야 각별한 주의를해야됩니다 (끗)

童話

게의 은혜가픔 (一)

金哲洙

어떤깁흔산속에 조고마한 련못이 잇섯습니다 이조고마한 련못속에는 작은고기들이 만히살고 잇섯습니다

작은고기들은 아조자미스럽게 평화롭게 살고잇섯스나 단한가지 눈속에가시가치 미운것이 잇섯습니다

그것은 이작은고기들만 살고잇는련못속에 한머리와 보기실케생긴 게가잇는것이엿습니다

당은고기들이 꼬리를 룩룩치며 헤염처 다니는못속에 보기실흔 몸뚱이로 물바다으만 모거름치며 기어단이는게는 참으로 미웁기 그지업섯습니다

그리하야 한곤는 고기들이모다 한곳에모여 회의를열고 엇더케해서든지 그보기실케 생긴게를 련못속에서 쪼처낼공론을햇습니다

그런데 이련못속에는 아조화려한 용궁이잇고 그안에는 아조아름답고 마음착한 공주님이 게섯습니다

공주님은 이고기들이 게를쪼처내려는 조치못한 공론을듯고 아조마음속에 섭섭하게 생각하고 여러고기들에게 이러케말햇습니다

『여러분! 모양이보기실케생겻다고 게를쫏처내려는생각은 아조잘못된 생각입니다 우리들 련못속에 우리와함께살고잇는 그게는 눈알이툭튀여나오고 보기도무서운 가위를가지고 모거름치는꼴이 모양만은 확실히 보기실케생겻습니다

그러나 그마음씨만은 참으로 정직하기 비길데업시 아름답고 남을위하는 정성이 지극합니다 아모조록 그런조치못한 공론을 울하지말고 인제부터 더욱더친절하게 사이조흔동무가되며 평화롭게 살기를바랍니다』

여러고기들은 모도불평가득찬 불을 붉히고 듯고잇섯스나 엇잿든 공주님의말슴이니만큼 더 엇저는수업시 그후에도 할수업시 게와함께 살고 잇섯습니다

그러나 누구하나 게와함께 이야이하며 놀아주는 동무라고는 하나도 업섯습니다

게는몹시 외롭고 서러웟습니다 그래서게는 저를 도아준공주님겻헤서 여러가지 일을보아주며 쓸쓸하게 살고잇섯습니다

무더운여름도 다지나가고 따뜻하고 고요-한든 련못우에도 설렁설렁 나무닙을울녀놋코 지나가는가을바람이 넘쳐이차저와서 작은물결을 착사착사 건드려놋는첫가을은 왓습니다

기생충

우리몸에 드러오는 두가지 경로

기생충(寄生虫)이 우리몸에 침입하는데는 두가지경로가 잇습니다。피부로부터 드러오는것과 음식물과함께 뱃속으로 드러오는 두가지경로인데 피부를뚤코 드러오는것에는 십이지장충(十二指腸虫) 주혈흡충(住血吸虫) 동양모양선충(東洋毛様線虫) 선상충(線狀虫)등이잇습니다 그런데 이런것들이 침입하지못하게하자면 그런것의유충(幼虫)이잇는 위험한 토지 웅뎅이 가튼데 맨발을 벗고드러가지말것、드러갈경우라도 특별한 처치방법이 잇기전에는 드러가지마러야 합니다。

그다음 음식물과함께 우리몸으로 드러오는것은 간디스토마(이것은 적은생선속송사리색기가튼데 만히기생되어잇습니다)열두조충(裂頭條虫——이것도생선에만잇습니다)、폐디스토마(이것은게나 가재에만잇습니다)、무조조충 또는 유조조충(無鉤條虫 有鉤條虫——이것은 소고기 도야지고기에 흔히잇습니다) 이런것들입니다 그럼으로이런것이 몸에못드러오게하자면 그것들이 기생하고잇는 음식물을 잘끄린다든지 삶아서 먹어야 염녀가업슬것입니다 이러한것외에도 회충、편충、십이지장충은 채소와 물에 잇기쉬운즉 채소는 될수잇는대로 깨끗이씻고 또소독을 해서먹거나 끄려먹으면 문제업습니다

말을 자동차라고 한다면 새는 발이둘뿐이니까 자전거라고 하겟지。아니 비행기라고하면 더조켓구。그러치만 짐실흔 오트바이는 박쥐가 셋이니 무어라고 그랫스면 조흘까。암만 생각해봐두 발셋달린 동물은 업서。

(글쓴사람 송치명)

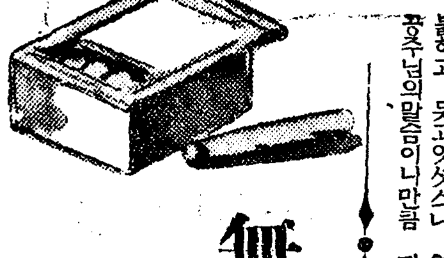

無限愛【九】

全武吉 作 金熊超 畵

그러나 제일먼저 배사공이 물바그로 머리를들며 소꾸여나왓다。그리고는 영애、온순이도 입에서 물을뿜어내면서、머리를 내밀엇다。그들은 모다 옛날이야기에나오는 물귀신모양으로 머리가 흐트지고 단겨인여름옷이 히멀건살빗을 내살리엇다。

『으악! 푸후! 으흐흐……』

『아함! 아함!』

영애와 온순이는 해수욕을다닌 덕택으로 얼만큼 물을먹엇슬망정 물속에서 헤엄처나왓다。배사공은 그순간에도 자기의 배를 구하려고 업퍼진배를 뒤집어 노키에 애를쓰고잇섯다。그리고 얼마후에는 배를바로 재켜노앗다。

한참동안 비상한놀냄으로 인하야 실진상태에잇든 영애와 온순이는 자기들의 책임감이 머리를 따리는것을 느끼엇다。

『자! 배사공! 이어린생명들을 우리힘이 자라는데까지 구합시다!』

『그럽시다!』

세사람은 비상한결심으로 바다속을 훌텃다。간혹 물바그로손을 내밀엇다가 다시잠기는애도 잇엇다。그런것을 발견할때마다 그들은 꼬초처가서 팔목을붓잡아 끌어올렷다。그리고는 배안으로 올려노앗다。그뒤에는 또다시물속으로 소중질을처서 드러가군햇다。요행히 물결이 잔잔한탓인지 애들은 전부가 근처에서 서로 본능의힘으로 마조잡고공처잇는것이 만엇다。한둘기를 잡아다니면 세네명식 끌려나오기도하여 그들의 구출작업(作業)은 얼마큼 쉬웟다。

『자어서 남어지를 구합시다!』

『하함! 꾸르륵……』

영애는 갑금물바그로 나올때마다 숨이하늘갓까지 다어서이러케 외치며 배사공을 격려햇다。온순이도 물을만히 먹엇는지 정신이 흐리어지고 기운이빠젓다。그러나 그의책임감은 그들의 사라지려는 생명압헤서 보고만 잇슬수는 업섯다。쉴틈업시 나드는도ㅅ수가 만어갈사록 역시배안에 건저내온 애들의수효도벌서 삼분의 둘이나 된듯하엿다。

『조곰만더 노력합시다!』

영애는 또한붕어이의 애들을끄내오며서 이러케목쉬인 소리를질넛다。그퍼들퍼들 떨고잇는어린애들을 볼때마다 눈물보다도 불이낫다。

온순이와 배사공도 계속해서 애들을 끌고나와왓다。

『자! 몃명인가? 온순이는그것을한번 헤여봐라。』

영애는 다시물속으로 드러가면서 얼마남지안엇다는 자신을가지고 이러케부탁햇다。그리고는 얼마뒤에 다시두어린애를 끌고나와왓다。배사공도 한애를안고나와왓다。물이 흐린탓으로 잘보이지안는 바다속의일은 마티밤중에 더듬는사람처럼 전혀분간할수가 업섯다。어떤때는 선생과 사공새에 서로손목을붓잡고 문박그로 나오는수도 잇섯다。

영애가 또한애를 끌고나올때에 그의귀에는 온순이의 반가운소리가 들려왓다。

『애! 그애로 마지막이! 수물여덟명!』

온순의 외침을듯고 영애는 비로소 자기의 책임을 마친것을 기뻐햇다。그동안에 온순이의인공호흡을 밧더서 물을겨우고 정신을차린 학생들도 더러보엿다 영애도 이제는 배에올나서 그들을 각구로 체들기도하고 혹은 말조신경을 자극주어서 자동적으로 움지기게 만들기도하엿다。

제일먼저 건진애는 빠진지 불과 일분안에 건젓고 제일나중에 건진애는 이분이 못넘어서 구해내인 세음이나 그들의 활약이 얼마나 민활햇고 격렬햇슬는지를 상상할수가 잇다。

한애 두애……열애……스무애……

이러케 기적적으로 쉬웁게 깨여나서 그들은 얼마나 기뻣지 몰낫다。애들을 가꾸로 체드는일은배사공이 마타서햇다。그럼으로 그도역시 자기의노력이 갑허지는것을보고 기뻐햇다。

이리하여 위기에드러든 수물여덟명의 어린생명은 다행하게구해젓다。이것은모다 세사람의 용감한활약으로써 되일이지만 그러케 급격한일을 치루고난 영애는 이번이 마지막애다! 하는기쁨과함께 온몸에 긴장되여 실려잇든힘이 한거번에 쏙빠저다려나서 녹초가되여쓰러젓다。

영애의 가슴속에서 격동이 머젓는가햇더니 천만뜻박게 그의 눈자위가 모루서고 절망에 가까운 상태에 빠젓다。

『아……흐흐……온순아! 나는 죽나부다。아이구 어머님……나는죽소。내가마러다고……어머니 생들을 네가마려다고……어머님의뒤도 좀봐주어……으흐흥……』

『애! 이거웨 방정마진소리허니! 정신차려라!』

온순이는 당황해서 그의몸을 흔들어보앗으나 아모대답이 업섯다。그리고 숨소리가 아조자즈러드럿다。온순이는 한참동안 인공호흡을 시켜보앗스나 도모지 효험이업시 심장의고동이 머저버렷다。

『아이구 이걸어쩌나! 여보사공 심장마비!』 온순이도 피로함과 뜻밧의충격에 정신을 바로가지지못하고 영애의몸우에 업드렷다。

어린애들이 선생님을찻는 우름소리가 요란스럽게이러낫다。

이로부터 조곰식 머리를드는 脚氣

最近推奬하는 微生物 內服에依한豫防對策

脚氣는春夏의氣溫이上昇하고空氣가濕할때만히생기는病이지만高溫과濕潤이體溫의發散을妨害하고體內의新陳代謝를旺하기爲하야비타민B의消費量이

激增하야그供給이不足한 까닭입니다。今年과가티 눈이만흔해에는좀더뜻해지면 空氣는大端히 濕潤해지므로脚氣의發生도 例年보다만치안흘가생각됩니다。

脚氣의原因이 비타민B의缺乏이라고判明된 今日에는 그豫防과治療의方法도자못簡單하게생각되지만 一般原因은分明하지만體質과素因을따라 여러가지環境過가잇스므로實際에잇서서는 그러케簡單한것이아닙니다 玄米와七分米의常食이 脚氣豫防에相當한效果가잇다는것은 世人이다아는바이지만 사람따라常食이困難한사람도잇고胃腸虛弱者에게는多少消化上

難點 도잇서서無條件으로 推奬할수업습니다。

이러한것은 常食해야만 効果가잇는故로 脚氣가되여서야急히먹기始作해도效果는업습니다。

또最初에는 單純한비타민B의缺乏症이엿지만慢性이되면胃腸障害와循環障害도는그의件하는全身的衰弱으로結核等의素因이잇는사람은그러한病도나빠지는故로비타민B만써서는容易히낫지안습니다

그래서近日은豫防과治療에效果가잇는活性헤ー에菌劑가使用되게되여大端한成績을올리고잇지만가장만히服用되고効果의優秀한것은有名한「錠劑와가모도」입니다

「錠劑와가모도」는비타민B를含有한點에잇서서도生物界唯一이라고하지만細止活性헤ー에菌獨特의細胞原形質賦活作用이라고해서病弱細胞에活力을供給하야障碍밧고잇는機能을健全하게하는作用이顯著한고로脚氣의原因을除去하는一方으로脚氣로發生하는 確種의症狀即浮腫貧血 結核等도豫防할수잇는故로 이로부터 脚氣의 季節을마지하야 여러분의 家庭에서 常用하시기를 推薦하고십흔藥입니다

林檎과 —便秘、下痢

米國서는小學生에게「每日林檎一個式먹어라」라고가르처주는만큼林檎은榮養上重大한意味를가지고잇습니다。이것은實際便秘豫防도되고또反對로下痢를멈추는 興味잇는効能을가지고잇습니다。但腹痛과가티 多少구든便이잇는便秘에는오히려이것을 助長식히는弊가잇습니다、林檎을먹어서조치안흔것은 하지만胃潰瘍胃酸過多症等의障害를避치안흐면아니될病에는조치안습니다

『錠劑와가모도』는便秘를이르키는胃腸의組織細胞를賦活하는故로便秘에도胃潰瘍胃酸過多症에도効果가잇고또榮養素의補給도林檎보다만흔故로消化不良에도林檎以上으로重寶합니다

難産의 脅威!

姙産婦의脚氣는 —어떠케防止하나?

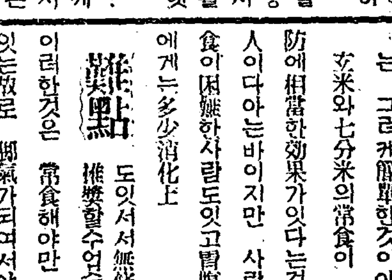

ビタミンBの擴大圖

姙娠하면、胎兒와 二人分의榮養을 排泄을 負擔치 안허서는 안되는고로 新陳代謝가 突然히 만하저서 비타민B의 消費가激增하고 더욱 이胎兒의 壓迫으로 胃腸 心臟 腎臟等의 機能에障礙를이르키기쉽고 그때문에 全身에浮腫이 생겨서 脚氣와가튼 症狀을 이르키는수가 적지안습니다

이것은 姙娠脚氣라고 하는것으로 普通脚氣보다도

症狀이 惡化하기쉽고

그때문에 難産이되여 母體를 危險케하며 多幸히 分娩할지라도 貧血과 衰弱때문에 餘病을 併發식혀 어린애도 健實히자라기 어렵습니다。

이것을막어서 母體와胎兒의健康을 確保하며 安産할라고하면먼저 急激한新陳代謝에 補充키爲하야 삐타민B를補給치 안허서는아니됩니다。

最近學說에依하면 姙娠、或은授乳中의婦人은 普通사람의二倍의삐타민B가 必要하다고합니다

다음에 胃腸을活潑하게하야 母體와胎兒雙方의榮養을 旺盛히하는同時에 利尿及便通의圓滑을圖謀하야老廢物의排泄을 促進하는一方 老廢物의堆積으로생기는

有毒物을分解하고

排除하는作用을 노피게하는것도必要합니다。

이러케말하면 一般사람이손쉽게豫防할수업는것처럼생각되지만實은 누구던지極히簡單히豫防할수잇는方法이잇습니다 그것은 近日 各大學病院과有名한姙産婦人科의 先生들이推奬하고잇는活性헤ー에菌劑『錠劑와가모도』의 內服입니다。

『錠劑와가모도』는 前段에서말한바와가티 生物界에 唯一이라고하는 비타민B를含有한外에비타민A·B十數種의 活性酵素、植物호르몬等이잇서서 胃腸을活潑하게하고、便通을 便利케하며體內에 老廢物의 分解排除를 促進식히는 作用이잇습니다。또타진、히스치진、가루시움구리고ー겐等胎兒의 發育資를는

貴重한榮養素도

豐富히 包含하고잇고 새로낫는 어린애의 體質도健康케하지만特筆할만한것은 그成分이 協力하야 發揮하는 細胞原形質賦活作用이여서 衰弱한細胞組織中에새로운 活力을이르키어 胃腸은勿論心臟腎臟等모ー든機能의 衰弱을 除去하는點에잇습니다。

이것은 生物劑中에도 特히純正活性헤ー에菌劑의 獨特한것으로『錠劑와가모도』와가튼 數十種의 菌中에서 가장 優秀한것을選擇하야 特許方法에依하야 製劑한것에限하야 期待할수 잇는 效果인故로 絕對로模倣할수업는것이지만 近日그聲價를利用하야 効果가갓지안흔 類似品(酵母劑)을販賣하는곳이 잇스므로注意가必要합니다。

本劑의 發賣元은 東京市芝公園大門內わかもと本舖榮養과育兒의會(振替東京一七〇〇番)로 價는 卅五日分一圓六十錢 八十三日分五圓이라는廉價입니다。

脚氣衝心繼續 喀血과苦鬪

(北海道) 藤村華子

(前略) 昭和九年三月、M銀行의採用試驗에應하야 身體檢査를밧게되엿습니다 (中略) 意外에도나를 診察하든醫師는 愼重히입을열어말하기를『당신은 胸部가조치안흔故로就職은 생각도말고絕對安靜이必要하다』고 警告하여 그瞬間 내眼前에는 希望도光明도 消失되여 (中略)貧寒한나는經濟上도모지專心靜養을 許諾치안습니다生活하기爲하야는 할수업시某氏의商店에 病軀를 이끌고 (中略) 다시여름을 마지하야 甚한脚氣가생겨 昭和九年九月二日밤 나는脚氣衝心을 이르키어죽을번하엿습니다 急히醫師를불러注射를맛고 危機를免하엿스나이러슬수도업서 (中略) 九月十三日十四日、十五日、及十九日의四回나밤에喀血을하엿습니다。이가티死線을 彷徨하기三週間 十月에드러서 내가病난所聞을드른親友K가일부러 札幌로부터무엇을가지고病問安을 와주엇습니다그것이『錠劑와가모도』이엿습니다(中略) 속는줄알고 服用해보라고해서服用하엿더니 脚氣로便秘되든것이올흡히 氣分조케通하엿습니다 하로이틀 服用하는사이에 배부른것이낫고 몃十日만에安眠하게되고 또食慾이 非常히增進하야期待에어그러지지안케 脚病의件侶者로서 그使命을다하고 脚氣도어느사인지 나어버렷습니다(後略)

無代進呈

여러가지興味잇는 內容과醫學、育兒의知識을滿載한月刊誌『榮養と育兒』를全國數百의著名藥店에서無代進呈하고잇슴으로 近處藥店에 請求하십시요

藥店에 업는곳에는 『榮養と育兒』를郵稅의實費로 製作하여드립니다 詳細는 東京芝公園『榮養と育兒社』에照會하십시요。

戲曲 春香傳 (完)

【禁無許上演】

柳致眞 潤色

한寡婦 참, 방자놈은 어듸 갓나。이판에 빠젓스니 그놈이 정녕 정신이 나갓고나。

月梅 우리사위가그러시는데 방자놈은 운봉에 가첫다데。

이웃寡婦 아니 웨 그러오?

月梅 그것 다 곡절이잇다네。

한寡婦 애고 저놈이 방자놈이 아니오? (房子이때에 사립문에 나타난다。)

이웃寡婦 저놈이 웨 그모양이 되엇나 죽을상을 하고잇스니——

月梅 이놈 방자야。

房子 (드러서며) 도령님 어듸 게시오? ……(夢龍을보고 기뻐서)앗! 도령님! 소문을 다 들엇소이다。참 굿은이 망측하여——

夢龍 이놈아 운봉에 가둔 놈이 내려와서 웨 와단말이냐?

房子 아니소인을 무슨 죄로 가두엇소? 아씨 서간에 소인 가두라는 부탁이 잇서 가두웟소? 수년 뫼시고 거행하던놈을 그러케 무시하시오?

夢龍 네게 죄가잇서 가둔게 아니라 네가 방정마진 놈이되야 루설이 될러이기로 잠시 너를 가두엇다。

月梅 그런데 이놈이 운봉서 어떠케 빠저 나왓나?

房子 옥중에 가처잇노라니 어사스도가 남원출도를하야 운봉영장이 보선발로·도망하야 와다는 소문이 들리더구면요 그래 갓다온다는 말도업시 그저 도주하야 왓지오……그런데 어사스도전에 엿줄말슴 잇삽내다。다른말슴 아니오라 그때 맨처음 광한루에서 소인이 아씨를 불러드릴제 성사(成事)되면 논마직이 떼어준다고 하시지 안혓서요?

夢龍 이놈 능청마즌 놈! 잘 들려댄다。그러나 내가 너의 수고를 그냥 나출수가 잇느냐。조혼수가 잇다。너 아즉 총각놈이니 내가 배필을 하나 정해주마。

房子 장가를 보내주어요?

夢龍 너 향단이를 조와하는 눈치니 그년한테 장가 드려라。

房子 향단이오?

夢龍 그러면 또 十년한정하고 남원관노청일청소임(南原官奴廳一廳所任)을 시켜줄터이니 여기서 오자생녀하고 잘 사러라。

房子 (조와서) 히히히……

이웃寡婦 애고 이놈이조와서… 향단이 저년도 조와서 빼꼼 숨는고나。액키 망할년!

男子 에키! 비렁을! 저년이 그만!(하면서 寡婦들의 눈치를 피하야 香丹이를 쫏는다)

老寡婦 (香丹 이를 쫏처 집뒤로 가는 房子를보고) 저놈이 말은 못하고 잇서도 속은 잔뜩 달엇던거로고나。

한寡婦 저놈이 예사 놈이래야지오。

月梅 어려울것 업네 한턱합세 그려。큰소나 한마리 잡아 업즈리고——

月梅 그런데 여러분을 이집에서야 이웃이 가까워서 마누라들이 노코놀수잇소。우리 산으로 갑시다 산노리겸해서。술과 안주는 내가 마련하니아 모거정말고——

寡婦들 그것 조흔말이오。날세도 조코니 모도 압산으로갑시다。자 이러나오。나갑시다 사또님들은것을 논는것이라이려케 주책이업습니다。욕하지 마시오。안녕히 계서요。

春香 어머니!

(寡婦들 이러케 떠들면서 나간다。月梅는 뒤에 따러라。)

月梅 무어냐? (寡婦뒤에 따러나가다가 주춤 돌아본다)

春香 서방님이 떠나신다오

月梅 암 떠나서야지 그게무슨 걱정이나 사스도게서는 언제 떠나시라오?

夢龍 오늘 떠날터이다 이길로 전라도를 서서히 순찰하야 서울올라갈터이니 장모는 춘향이 다리고 며칠후에 바로 올라가오

(房子와香丹이 집뒤에서 나오다가 이말을듯엇다)

男子 사스도전에 엿줄 말슴 잇나이다

夢龍 무어냐?

男子 서울가시라거든 저이두 다리고 가주십시오 소인놈도두고 말할자시면 수년을두고 사스도님을 뫼시던 놈이오 향단이를 두고 말할자시면 어려서부터 아씨를 뫼시던 년입니다

夢龍 오냐 어려울것 업다 너이들도 가려 따러오너라 인제 우리 모도 서울서 가티 살아보자!

——幕——

【訂正】以下의表題는 本文第五十一回分 第五段第十六行째부터 들어갈것이 漏落되엿삽기 玆에 訂正함

夢龍 정말 그러나?

獄囚一 네 지당한 말슴입니다 돈이야 얼마라도 드리리다。제가가진 재산이란 三百석거리 밧게 안됩니다마는 그것 올다갓다 바치지오。그저 소인의목숨만 살려주시오 정말 이우에 더때리시면 소인은죽습니다。

夢龍 네의 나이는 몃살이냐?

獄囚一 서른두살이 올습니다。(여전히운다)

夢龍 서른두살? 이보아라 형방아 서른두살먹는 사람이우굼三十년전에 죄를범하엿다면 그것은 두살먹은 어린아히손에 제아비가 마저죽은 심이로고나 그게 말이되느냐?

刑房 소인은 형방으로서 본관 사스도가 하라는대로 하는자입니다。

夢龍 무죄방송이다。

獄囚一 (無罪라는 소리를 듯고 우름을 터 끈친다。어이업서서) 웬 일입니까?

夢龍 끌러주어라。

(獄司丁 끌러준다)

獄囚一 아닙니다。이래가지고 또 공연히 혼을 내실려고。그만두시오。다 압니다。

獄司丁 백방으로 노호시니 빨리 나가거라。(몰아낸다)

獄囚一 아니오。제발 소인의 재산을업새주십시오。귀치안습니다。

(獄囚一 밀려 나가고만다)

生活과藝術과享樂性

—朝鮮文學의現段階的考察—

(五) 李軒求

오늘 朝鮮藝術運動特히 (文壇에잇서서의 現狀을가르켜 沈滯라거나 不振이라거나하는 程度에 끈친다면 그는 復興식힐方途의 講究가잇슬는지도 모르거니와 그러치아니하고 不安이라거나 絶望이라거나

虛無라는 稱句로써 이를 正確히 斷言할수잇다면 거기는 自暴自棄와 隱遁厭世와 極度의 頹廢的傾向으로 흐르는 頹落相을 豫想하지 안흘수업다 그러나 自暴自棄도 頹落的頹廢性도豫想할수업는거기에는 그어떤 種類의現象이 存在할수잇는가?만일生活의不安에서오는 特質에對한 極度의 無節制와 貪慾또는社會의 無秩序에 따르는 非良心的橫暴等으로서 混亂만을 더하고잇다면 여기는 藝術運動의廓淸보다도 社會的으로 人間다운人間性의 發揚을爲하야 一의徹底한制裁의 權力도 必要할것이다。이러한 非藝術的混濁에 迷妄當하는 所謂第三者의 無條件的信賴가 嚴然한以上 藝術、中에도文學에 對한情熱이 헛되히 冷却되지안을수업다 暫時의慰藉를 엇기爲하야 野談을耽讀하거나 新聞小說에 모든 興味를 輻湊하며 더나아가 都會人은 映畵의魅力에 陶醉되는 奇現象을 提示하고 잇는 이때 모든 藝術運動은 한個의 希望도 活氣도 모도다喪失하고 오직 저-내리즘에는 吻合되야 또는 저-날리즘을利用하야 連命되여가는 可憐한情景을 提示할뿐이아닌가? 人間의聖스러운存在도 아러케되면 오히려 그知性과

感情을 消滅식혀야할일이다。感情도 激怒도 임이식어바리고 한낫虛荒한 無辭辭로서 糊塗되여잇는 事實에 寒心이란 그말이 오히려 아름다웁다。

陰鬱한니힐리스트의 虛笑라거나 所謂第三自由主義의 假裝이라거나 虛無에徹底하는 悲劇的人間의 冷徹슴구래여 現實에阿波되는 이切迫한時代에 잇서서 企待하지도 안커니와 모름직이 孤獨한 詩人의 心境만이 가장 놉히尊重되어야할 女神의 偶像인것이다。中世紀의 吟遊詩人이 생길수업는것도 이時代의 한悲劇이요 不幸이며『아베랄과 엘로이즈』의 로맨스가 亂倫 으로서 밧게思惟되지안는것도 이社會의 道德的墮落을 意味하는이이다假令 한異性이 다른한異性에對하야 至極한純情과 戀慕心을가진다는것은 그自體로보아서는 조금도 그릇됨이업슬것이다 아니 이것은 人間이 그어떤아름다움에恍惚하는바 至極히 高貴한 感情의 한表現임에틀림업다 그러나 朝鮮의 文學―特히作品―에잇어서 描寫되는바男女異性의關係란 흔히醜惡한 때로는 亂倫이요原始的인 無節制性을暴露함에 끈치는

亞流的性慾描寫의寫實主義가 만다 한民族한社會가 淪亂스러울때 거기는 이汚辱의民衆을救援하는勇士―英雄의 出現이 必要的으로 出現하는것이 모든歷史의 原動的推進力이엿거니와人間의醜惡面에서 人間의 人間다운本性을 探索하는바 또그 人間의 本性을解放식히는바 그努力이마치 『유고오』가『장발장』이라는一人間에게서 그의人間的獸性과 人間的神性을 發見함과가튼―모든藝術의生命이되여저야할것이아닌가? 『로-렌스』가 性慾描寫의極致로서 性의野性的自然的解放을 表現한그의作品가운대서吾人은 一種神秘스러움고不可思議의性(肉)의世界의 燦爛과 眩惚을 느끼거니와 이러한 單한아의感情일망정 갑히人間의心血에 强壓되는感觸이 샘과가티 때로 激流와가티흘너나와야할것이다

이러한가운대서 우리(文學을職業으로하거나 한讀者로서愛好하거나)는 비로소 文學又는藝術과親近할수잇고 享樂할수잇스며 人間과의交涉 共感이始作될것이다。그러면 어떠한享樂性을 表現해야하는疑問의 解答을强要할때 여기는

講座的 體系的講義를必要로한다고할수바게업스리만치 이問題는初步的이오 또한 巨創하다。

그러므로 藝術을 創造하는者와藝術을 享受하는者와의 사이에 無形하고도 强烈한 接觸面은 이데올로기의 尺度와 秤衡만으로 그輕重과 長短을 裁斷하는 外部的客觀的手段以外의더 根本的인 人生觀 道德觀、社會觀이 더深刻히渾和되는境地-이것을 藝術의獨自境이라고 指稱할까?―가잇어야하겟고 이境地에서 우리는 藝術을鑑賞하야日常生活의 한新鮮한 때로는沈痛源泉으로삼는것이다。

따라서 藝術上美學上의모든 問題와論爲는 그時代 그時代에잇서서 그時代人間에게 가장高尙하고도 가장人間性的享樂性-美感의生命的流導를 그唯一의目標로삼지안흘수업다。그러므로 偉大한評論家는 偉大한藝術家와가티그時代旣成的道德觀、人生觀과 抗爭하면서 더멀고더압선 先驅的道德의 運命압에 싸호든一의 反逆者가되어야할것이요 모든迷妄과 群愚에對하야 峻烈한論評을宣明할수도잇는것이다、그러나 이는決코

容易히 待望될바가아니매 『로맨』『롤랑』의 오늘은 그의 五十年의 抗爭에서 그의 孤獨은 오늘人類의 가장큰하고도 미듬性잇는 울리라되엿든것이다。

民衆으로 더부러 참다운享樂을 함께할수잇는바 藝術、여기에 對하여는 좀더 具體的論述을 要할것이나、다만 問題의提示와 그에附隨된 大小的事的感想의羅列만에 끈치게된것을甚히 遺憾스러히 생각하는바이며 이에對하야 따로운 機會가 베푸러지기를 아울러비는바이다。

春愁

禮成江에서

歷史科學方法論

『이데-』型에서『觀念形態型』에

⑤ 鄭賢奎

『存在』拘束性『存在』制約性 하는 粹理念으로서의 存在라는가 絶對精神으로서의 存在가 되어서는안된다。도리혀 참다운存在社會的存在 現實的 歷史的存在가 되지안어서는 안된다 이가튼 社會的存在의 構造와 存在樣式이 무러지지 안어서는 안된다

우에서본것처럼 學問과 理論의 『이데올로기-』性이 存在拘束性에서 說明되어야하며 存在拘束性의 存在가 現實的存在 社會的 歷史的存在가 아니어서는 안된다고하면 『이데올로기-』的法을 說明함에는 이가튼 歷史的社會의 構造가 무러지지 안어서는 안된다

그런데 觀念形態를 制約하는 歷史的社會는 그것이 참다운歷史的 社會일진대 異質的社會程을 그릴수잇는 社會어야하며 異質的歷史過程을 그릴수잇는契機를 그

構造 안에 가저야한다。이와가튼 構造를가진社會라야만 참다운 現實的社會일것이다。이러한 觀點에서 볼때에 觀念形態를 制約할수잇는 歷史的社會는 形式社會學에서말하는 抽象的社會일수는 업다。왜냐하면 그가튼 抽象的社會는 多樣的인 具體的 歷史的 內容을 가진社會에서 그가튼 內容을捨象한『이데-』的 社會이기때문이다。그뿐인가 歷史的社會는 具體的 現實的 社會여야 하기때문에 社會契約說에서 말하는原子的個人의 集合으로서의 社會나 綜合社會學과 有機體的社會學에서 말하는 單一的인 有機體的 全體的社會일수도 업다。그럿다고하여서 雜然한 並列的 多元的分立社會일수도 업다。외그러냐하면 우에서본것처럼 참다운意味의 歷史的社會는 發展할수잇는 社會야하기 때문이다

이럿케 말할때 單一的인 有機體的 全體的社會도 並列的 多元的分立社會도 發展할수 잇지안은가 할는지 모른다。그러나 單一的인有機體的 全體的社會에 適用되는 發展은結局 生物學的意味의成長에 지나지못할것이며 並列的 多元的 分立社會에 適用되는發展은結局 量的擴大縮少에 지나지못할것이다。이와가튼 發展은 異質的連續으로서의 發展이 못될것이며 性質的差異를 가진段階를 成形할수 업기때문이다。

從來의 歷史家들은 歷史的發展過程을『量의漸次的變化』『量의漸次的發展』으로 밧게

把握치못하엿다。이것은 『이데-』的 見解를 取하는限 避치못할것이다。왜그러냐하면 歷史란 自然計畫 世界計畫 人間性 絶對精神의 終局的目的에 漸次的으로 接近하는 過程이라면 그와가튼 過程은 독을 마시는『異質的變動』이라는 平溫한『同質的變動』에依한過程으로 느껴짐이 普通이다 革命에依한 變動보다는 改革에依한 變動으로 느껴짐이 普通이다。

그러나 從來의 歷史哲學者중에도 史的發展을 異質的 法則으로 把握한사람이 업는것은 아니다。

『아우구스티누스』의 六段階說『비-코』의 三段階說『콘돌세』의 十段階說『헤-겔』의四段階說『콘트』의 三段階說은 모다 著名한 社會發展段階理論이다 그러나 그들은 歷史發展이 어떠한 段階를 經過하엿는가 하는것을 무롯에 끈치고 歷史發展過程은 어떠케해서 不斷의移行을 實現하엿는가 를 무지못하엿다。『헤-겔』은 歷史發展過程이 어떠케해서 不斷의 移行을 實現하엿는가 를 무럿스나 『헤-겔』의 說明은 純粹論理的運動公式에 지나지 안엇다

歷史發展過程은 異質的段階를 가춘

不斷의移行으로 참되게 把握하에는 具體的歷史的社會 그것속에 그것이發展할수잇는 理法을 發見하여야될것이다。다시말하면 純粹理性이 辨證法的構造를 가질것이 아니라 現實的社會가 그러한 構造를가저야할것이다。

이와가튼 構造를가진 現實的社會는 同一物의 對立契機로서 二元的構造를 가지고잇스며 거기에서 活動하는 實踐的、歷史的主體는 둘뿐이다 이가튼 相互 對立的原理를가진 두개의歷史的主體는 다시對立物의 同一이란 면에서 보와질때 한개의 全體社會로 나타난다。

漢詩

春雲—押花

桐岡考選

選外佳作八

扶安郡 金洛觀

春天如水碧無涯
萬朶油然散彩華
輕暎和烟多擁樹
微濃需雨易催花
探娥披陟山還靜
樵豎穿行路轉斜
用汝成霖終有日
待時物物總生芽

漢詩募集

題 清明
押 烟
限 四月二十五日
薄謝進呈

나의餘技 【三】 陶磁器隨筆

朴秉來

古代의『그릇』을 만히보고만히 만지며 또한 만히 사보지안하면 眞正히 안다고하지 못할것이다 多數히 산다하는것은 富者가아니면 할수업다고 生覺할者도 잇슬것이다 그러나 骨董을 하려면 多額의 金錢이 要할것이나 古代陶磁器를 眞心으로 알려면 큰돈은 必要가업다 五十錢 或은 一圓이라도 足하다 自己의勤勞로 所得한 金錢中에서 愛着하는『그릇』을 사는것이 重要한것이니 金錢의 多寡를重要視함이 아니다 少額으로도 『그릇』의 趣味가 高尙하고또한 藝術品을 갓게되는故로自然 그金錢이 단돈 五十錢이라할지라도 死金이 아니고生金일것이다 또한 『산다』는것이陶磁器를 明白히 아는 鍛錬된 鑑賞方法일것이다 料理집 或은 카페等에 出入하며 浪費하는것에 엇지比할것일가 金錢에 困難이 업시 數千金을 가지고 所望한 陶磁器를 求하는者도잇다 그와 反面에는 나와가티 分錢을 節約하여가며蒐集하는者도잇다 그러나 그趣味는 一般일것이나 그懇切한 마음만은 前者보다 後者가더滋味가 잇슬것으로生覺된다 靑年初가되면 料理집들창으로『모』야『옷치야』하는소리가 들린다 그러나 이소리보담도 벼루親舊들이 路上에서 팔을것고 피때를 내며『모야옷치야』하고 다리를두다리는것이 그意氣가 엇지前者에 比할것인가 그러므로 分錢으로 趣味를 가짐을 禮讚하는것도 이와가튼意味에서 잇다。或은 自己力量에 알맛춘分한者라도 어느程度까지 眼識이나기전에는 投資는禁物일것이다 大學을 가라면 小學부터 始作할것이며 小學生冊床우에 洋書가 무슨必要가잇스랴 金錢爲能으로 하지말고 認識標準으로 할것이다 或者는 『그릇』의眼識이업시 사람이勸하기로 또는高價인故로 사는자도잇스니 이런方法은 自己의눈을 스스로暗暗케하는것이며 『그릇』에對한 理解가업고 따라서 金錢으로 사는『그릇』에무슨愛着心이잇스랴

故園紀行 ⑥

袋山

그이튼날은 할머니의 생신날이라서 손님들이 오고 가기때문에 틈이 별로 업섯스나 그 다음날밤은 다시 동리사람들이 모히어 이야기판을 차리엇섯다。世界의 情勢를 몰라 궁궁해 하고 穀價의移動을 몰라 갑갑히여가는 그들에게 내가시원한 對答을 들리어 주지 못하는것은 안타까웟스되 그대신 나는 그들로부터 年來 變해 온 農村을 만히 배왓다。한곳이 업서젓다든지 살루가 업서젓다든지 하는것은 오즉 表面의 變遷이다。그러것은 그들의 말을 기다리지 안코라도 요 메칠동안에 내스스로 잘 알어진 일이다。

『그전보담이야 살기가 낫다마다。위선 高利貸金이 업서젓네그려。』

『잘만 하면사 땅마지기나 사지。組合에서 뒤ㅅ돈을 대주니까。』

『그전에는 쓸데업시 이사람 저사람 마슬을 다니며 오고 노닥어리엇지만은 지금은 그저 일업스면 잘망정 마슬이 별로 업지。』

率直한 그들의 告白으로부터 하는 무엇을 느끼엇슬까?

『그야 소기를 쓸데업시 달린다고 언느사람에서 전가리불을 켜 노코 잇지 안하니까』

簡單한 그들의 報告로부터나에게 생각이 떠올랏든가?

『農村의 人心은 果然만히 變하얏고나。우리가 豫想하든以上으로 變하얏고나。』

나 혼자 속으로 부르지젓다 그들을 보낸뒤 자리ㅅ속에누워서까지 다시 혼자 소리처 뇌엿다。

朝鮮을 잘 알려는 사람은무엇보다도 朝鮮의 農村을 잘 알아야 한다。그點으로 보아서 當局의 農村振興運動의影響을 똑바로 分析하는것이當面의 重大한 課題를 이루지 아니치 못한다 沒落의 고개로 나리 밀리어온 朝鮮農村에서는 年前金解禁과、穀價低落으로 因하야 더한層 悲慘한 經驗을 겪다가 요사이穀價의 同上으로 한숨을 돌린 形便이다。그와가튼 悲慘한經驗으로부터 그들은 얼마즁인새도 해지고 倹刪도 해저서 밤마슬의淳朴한 氣風까지 업샛는지 모른다。더구나 때마침當局에서 農地令을 낸다든지… 自作農을 創定한다는둥 여러가지의 農民救濟를 行하게되나 設使 그實績이 豫期와다르고 種種弊害의 副作用까지 잇서도위선 農民의 마음을거두기에는 充分하다。그와가튼 當局의政策아래 農民의上層을 包攝하는 同時 그들로하야금 比較的 生活安堵의 늣김을가지게하는지도 모른다。勿論거기에는 穀價가 다시올라갓다는 그條件이 重大한 任務를 하고 잇는터로 穀價가다시 再落되는 境遇 어떠하든지 問題요 또朝鮮의農村은 幾多의根本的更正을 要하는터로 技術竹業의治據로서 엇떠케되라도 問題다。마치 工業朝鮮의 建設과도 가러서 그노프先聲과 그實績은 相當한 距離로 떨어질것이나아닐까 疑心한다。그러나 現在 農村一部의 人心은 그러타。그런 그대로를 알아 둘것이다。二三日의 짤막한 旅行 더구나 一部에限한 觀察로 내見解가 틀리지나안햇슬지? 今後로좀더 研究하야 確實한 結論을 엇기로 하자。

사흘째 되든날·아칩 나는 洞里ㅅ사람들을 작별하고 서울로 올라 왓다。近十年만에달려진 故鄕을 보고 돌아오면서 다시 十年後 달러질 故鄕을 그리어 본다。그동안 우리의 친구들이 죽고 늙고또 나조차 죽거나 늙을는지는모르지만은 우리의 故鄕만은새로워지이다。오늘날의 柔弱하고 無氣力한 忠淸道로부터 來日굿세고 健全한 忠淸道가 되야지이다。(完)

讀者社交室

◀拜啓貴社益益御隆昌하십을願하오며 우리讀者로因하여 紙上에社交室을開闢으로 힘써주어萬番感謝를表합니다 大端히未安하오나 左記들紙上에 發表로 알여주십을伏望합니다

提琴專門家最初敎科書 提琴樂譜舞踊幻想曲베리-오作 各先生 健康을 伏祝하옵니다

城津邑 R 生

◀家庭이重하냐? 社會가重하냐?即社會로爲하야적은家庭을버려야하나!家庭도社會의一部分이어늘 한家庭을處理하기前에는社會로나감이不可한가? 나의오래동안머리알은이問題에對하야 高意見을듯고저합니다。

咸興府富町二ノ二 方樹

◀普通學校六年制用中古品掛圖及地圖를貿渡할분이게시면 高價로買入하겟사오니 本欄을利用하야알려주옵소서

(一) 一、二、三、四學年用 修身及國語掛圖

(二) 朝鮮全大地圖、日本全大地圖世界地圖

(三)日本全國區分地도 其他

江西 一愛讀者

각學校入學試驗問題

崇仁商業學校

算術科(一)

(1) $\left(8\frac{1}{3}-0.75\right)\times\frac{4}{9}\div\left(1\frac{1}{3}+\frac{1}{9}\right)$ ヲ計算セヨ。

(運算) 答

(2) $(11.25-6.5)\div(3.785-2.835)\times(0.362+0.138)$ ヲ計算セヨ。

(運算) 答

(3) 次ノ比例式ハ正シイカ、正シクナイカヲシラベ。若シ正シクナケレバ第三項ヲ直シテ正シイ比例式ニシナサイ。
$2.5:3=15\frac{3}{5}\text{kg}:19\frac{1}{5}\text{kg}$

(運算) 答

(4) 5分利公債ヲ額面100圓ニツキ80圓デ買フノト、配當率ガ年1割2分ノ1株50圓ノ株式ヲ120圓デ買フノトハ、利廻リハ何レガ得デ、其ノ差ハ何程カ。

(式ト運算) 答

(5) 日歩2錢デ160日ノ利子ト元金トヲ合セテ、361圓20錢デアル。元金ハ幾ラカ。

(式ト運算) 答

(6) 甲ト乙トノ比ハ$1:\frac{1}{2}$ニ、乙ト丙トノ比ハ5:3ニ出金シテ商業ヲシ、930圓ノ利益ガアツタ。然ルニ甲ハ業務ヲ引受ケタカラ利益ノ$\frac{1}{3}$ヲ取リ殘リヲ各出金高ニ比例シテ分ケタ。三人ノ分前ハ各何程カ。

(式ト運算) 答

(7) 或人ガ其ノ財産6860圓ヲ3人ノ子ニ分ケルニ長子ノ分ハ次子ノ分ノ$1\frac{3}{5}$倍デ末子ノ分ハ次子ノ分ノ$\frac{2}{3}$ニナルヤウニシタラ3子ノ分前ハ各何程カ。

(式ト運算) 答{長子 次子 末子

算術科(二)

(1) $\left(2\frac{3}{8}+0.625\right)\times\frac{5}{9}\div6\frac{2}{3}+1$ ヲ計算セヨ。

(運算) 答

(2) $17-(2.125-1.25)\times3+5.375$ ヲ計算セヨ。

(運算) 答

(3) 18圓ノ150圓ニ對スル歩合ト、98圓ノ560圓ニ對スル歩合トノ差ハ何パーセントカ。

(式ト運算) 答

(4) 小賣商人ガ仕入品ニ3割ノ利益ヲ見積ツテ定價ヲ附ケタガ買手ガナイノデ定價ノ8掛デ賣ツテ8圓32錢ヲ得タ 幾ラノ益ガアツタカ。損ガアツタカ。

(式ト運算) 答

(5) 眞鍮ノ比重ハ8.4デアルトスレバ重サガ32.97kgデ切口ノ直徑ガ5cmノ眞鍮ノ圓イ棒ノ長サハ幾mアルカ。1ccノ水ノ目方ハ1gデアル。

(式ト運算) 答

(6) 西暦年數ガ4デ割切レル年ハ閏年デアル。大正13年ハ閏年カ平年カ。大正元年ハ1912年デアル。

(式ト運算) 答

(7) 男4人ノスル仕事ト女6人ノスル仕事ト等シイ、今女8人ガ10日間ニ或仕事ノ$\frac{2}{5}$ダケシタ殘リノ仕事ヲ男5人ガ仕上ゲルニハマダ幾日カカルカ。

(式ト運算) 答

京城醫學專門學校

國語及漢文

(一) 次ノ文章ヲ讀ンデ、平易ナ口語デ、左ノ問ニ答ヘナサイ。

士さへさゝる心地したるほどはことわりの暑に思ひなしてさまでもおぼえざりしを 御祓川に流しやりつるやうに思ひ 捨てたる夏のなごり またたちかへりて昨日今日となりてはなかなかに堪へがたくおぼゆるよあやしくさるべきことどもこそあらねさるは庭のさまを見るにもしなえよらるるばかりの日影ともなく袖ふく風も身にしみ初めぬるにいかなればかくおぼゆるにはあらん思ふに心のたゆみにこそありけれ。

問 (イ) 何故『さまでもおぼえ』なかつたか。
(ロ) どうして『なかなかに堪へがたく』おぼえたか。
(ハ) 『さるべきことども』あらぬ理由。

(二) 次ノ文章ヲ讀ンデ、解リ易ク左ノ問ニ答ヘナサイ。

女史平生寡言罕黙思その德を修め家を齊ふる暇瀚を染めて少しも倦まざりしは夙に自ら才の修く命の短きを知りて風花の硯に墮ち夕電の鏡を過ぐるに驚き早く已に死の日に生きんとするの意を許せしにあらざるなきか

問 (イ) 女史は平生何をして居たか。
(ロ) 女史は夙に何を感じて居たらしいのか。
(ハ) 女史は何に驚いたといふのか。
(ニ) 死の日に生きるとはどうする事か。

(三) 次ノ漢文ヲ假名交リ文ニ書キ下シテ下サイ。

大敗不誅。上下皆以不善在己。上苟以不善在己。必悔其過。下苟以不善在己。必遠其罪。上下分惡若此。讓之至也。

(四) 次ノ文章中片假名ノ部分ヲ適當ナ漢文ニ書改メテ下サイ。

病來シンキ不思議に一轉して、ヒタスラ業を追うてバクシンせし過去四十年のセウサウ(いらだちさわぐ)の殆ど無意義に近かりしを覺り、老いて尙セウマざりし わがハシン(雄を爭ひ功を求むる心)の 猶かさをセシテウするの念ウタた切なり。同時に死をイみ怖るるの念トミに窒しく、寧ろ速かに世を辭せんことをこひねがへり。

(五) 次ノ語句中、上段ノモノニハ讀方ヲ、下段ノモノニハ解釋ヲホドコシテ下サイ。

(1) 垂涎 (2) 敦圉
(3) 往違 (4) 餘喘
(5) 暖氣 (6) 乘霽詞
(7) 呼環 (8) 舍利
(9) 烏月 (10) 玄翁
(11) 顰に倣ふ (12) 湯桶讀み
(13) 喜鵲の噪 (14) 鬼の霍亂
(15) せうそこ

(六) 次ノ題デ五百字以內ノ文章ヲ綴ツテ下サイ。文體ハ御好ミノママデヨロシイ。(作文用紙ニ記入シテ下サイ)

文題
父(又は母、祖父母、伯父母、兄、姉、知人等)の一つ話。
(一つ話とは着實な人の繰り返し繰り返しする話)

라디오

十四日(火曜)

◇午後六時 童話劇 "봄동산의꿈"全二景…鐵演鎬作及指揮 一、配役
富翁……金鐵義
그의아버지……趙仁行
그의어머니……鄭信恩
龍王……張基成
참새一……鄭順永
〃 二……田桂玉
꽃나라사람……金順龍
伴奏 李龍相
效果 金鎭旭
〃 朴云聖

◇同六時二五分 經典解說(一) 金仁泳
◇同七時三〇分 講演 "자멘홉호博士의偉業" 羅元和
◇同八時 流行歌 一、나라는이슬비…金駿泳作曲 二、紅淚怨…江口夜詩作曲 三、故鄕을차저가니…金駿泳詩作曲 四、아득한千里길…江口夜詩作曲 五、鴨綠江의뱃사공…金駿泳作曲 六、酒幕의하룻밤…同 七、빗나는靑春…江口夜詩作曲 姜弘植 伴奏 DK管絃團
◇同八時卅分 풋고초外 一、풋고초 二、사철가 三、삼부자타령 四、재담장님타령 五、재담노래가락 六、재담창부타령 朴鼎珠 具載會
◇同九時 連續野談(第一席) 까치집 申鼎言

十五日(水曜)

◇午後〇時五分 놀양外 一、놀양 二、앞산打令 三、뒷산打令 李命山 李命吉 卓福萬 金泰運
◇同三時一五分 食物講座(三)年齡과榮養과의關係 金浩權
◇同六時 라디오少年文庫 兒童劇ABC(一) 金永壽
◇同六時二五分 經典解說(二) 金仁泳
◇同七時三〇分 講演 活嘅豪의急務에對하야 內務大臣 潮惠之輔
◇同八時〇分 唱劇調 一、短歌 二、唱劇調『水宮』『어희靑春』

◇同八時二〇分 連續野談(第二席)『까치집』 申鼎言 金德守 鼓手 韓成俊
◇同九時 (東) 室內樂 피아노三重奏曲 B프렛트長調……베토벤作曲 피아노 첼로 바이올린 小林武光 鈴木文雄 JKS트리오

第一放送

◇午前一〇時三〇分 (大) 家庭講座
◇午後〇時〇五分 (東) 落語
◇同二時 (東) 婦人의時間
◇同六時 라디오드라마
◇同六時二五分 (東) 基礎英語講座
◇同七時三〇分 講演

十六日(木曜)

◇午後零時五分 (名) 管絃樂 名古屋交響樂團 指揮 早川彌左衛門
◇同零時四〇分 뉴ー스
◇同三時十五分 衛生講演『春節과눈의衛生』 赤十字病院 高永穆
◇同六時 童謠 一、齊唱(가)봄 ─京城으로우리 (나)하ー모니카 二、獨唱(가)봄비 (나)해바른평야 三、齊唱(가)자장가 (나)내피아노 四、獨唱(가)소꿉장이 (나)봄들 (다)네마디의말 五、齊唱 石嶺鹿 (나)港口 京城師範附屬普校生徒 伴奏 DK管絃樂團
◇同六時二五分 講演『靑春과그影響』 申南滋
◇同七時三〇分 講演『家庭과優生問題』 崔世楨
◇同八時 孔明歌外 一、孔明歌 二、寒松歌 三、山念佛 四、개성난봉가 五、노래가락 六、창부타령 白牧丹 鄭蘇紅
◇同八時三〇分 獨唱 一、볼루ー하와이……하와이民謠 二、메디ー 三、라스파놀라…伊太利民謠 四、그리운동모……헤ー즈 五、水仙花……洪蘭坡作曲 六、歌劇『라보엠』中에서……푸치니作曲 미미의노래
◇同九時 歌詞 一、漁夫詞 二、 朴景嬅 大笒 金文山 金桂紅 金永植

第一放送

◇午前六時三〇分 基礎英語講座 (東)
◇午後一時三〇分 母の時間
◇同二時 衛生講座
◇同六時 童話
◇六時五五分 カレント、トピクス(東)
◇同七時三〇分 舞臺劇
◇同九時 花メグリ

曆

四月十五日(火) 三月庚寅辰小(廿四日) 丁卯·火·壁·閉
●祭祀裁衣에宜함
●淸明四月五日(舊十四日)
●穀雨四月二十日(舊廿九日)

本社主催 圍碁對局譜 =14=

白 蔡極文
黑先 柳纓河

●卯의十九 ○丑의十九 ●甲의四 ○辛의三 ●庚의五 ○壬의十一 ●癸의十一 ○子의九 ●癸의九 ○戊의十七 ●巳의五 ○卯의十五 ●巳의十八 ○丁의十五 ●己의十五 ○辛의九 ●辰의五 ○甲의十

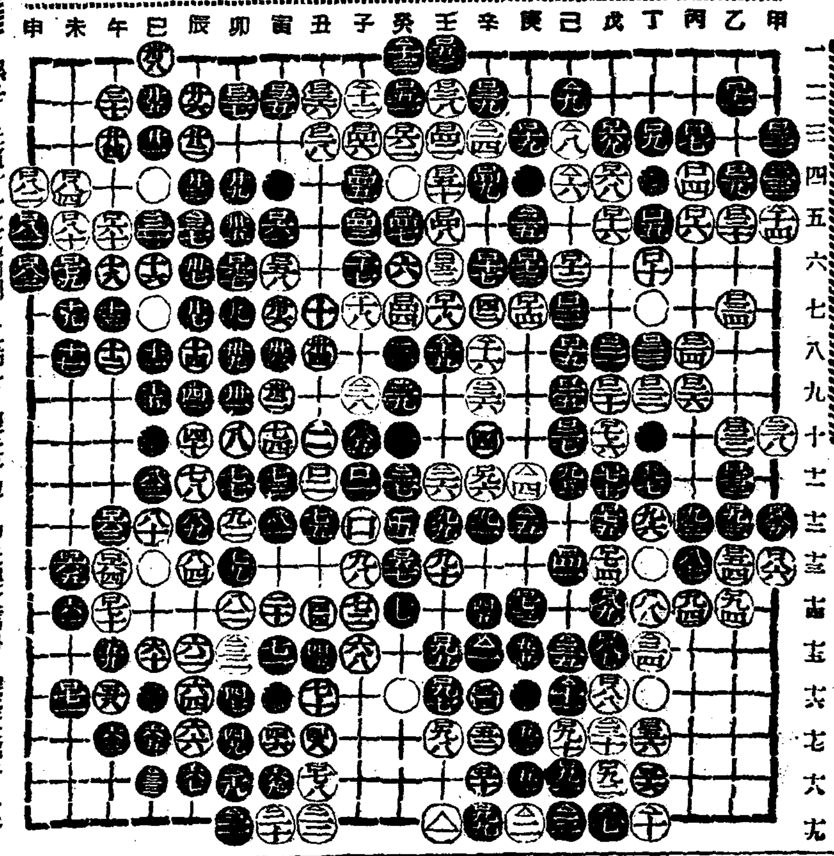

◆觀戰者總論

黑은 丑寅十一二路內에 五點을 喪失하고 中央으로 大馬가 隱憂未解함으로 氣分이 減縮된所以요 白은 南北兩角에 勢力을 維持하고 中央連絡에 急하여 準備이업스므로 成功을 告하엿드시 黑의 六目不及이 其何能以敗論之리요 注意不周로 看做하노라

白 六十一
黑 六十七
白六目勝

黃昏【62】

韓雪野 作 安夕影 畫

직장(四)

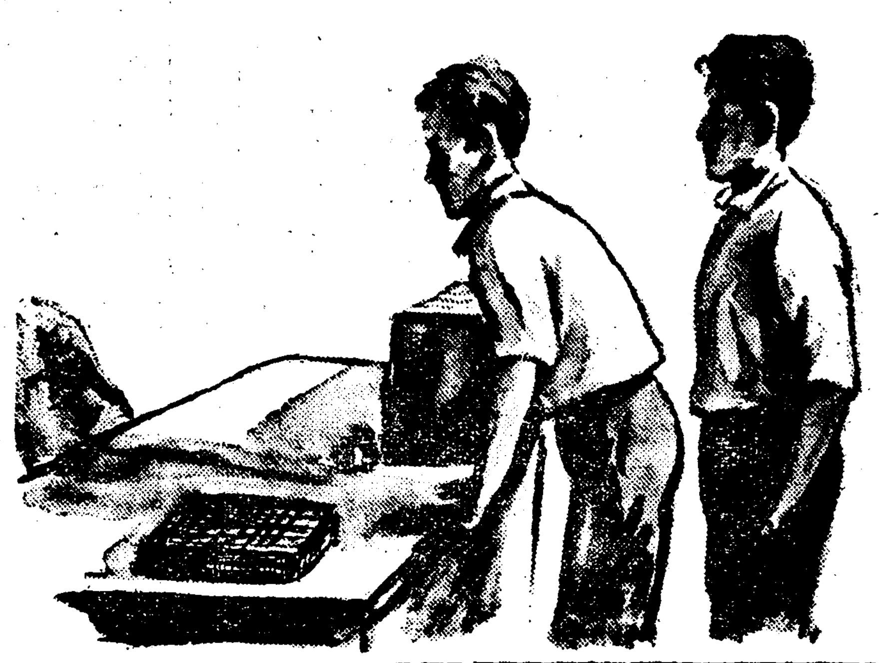

주임이 회수를 불러세우고 주의를 식힐때에 준식이가 또 들어온다。

『작업중에 잡담해서 안되는줄 몰라?』

하고 주임은, 준식이는 보지도안코, 회수를 호려대인다。

『회사규칙을 번연히 잘 알지? 갓들어온 사람과도 달러서, 알고도 위정 그런짓 하는건, 용서할수 업서』

그래도 회수는 아모 대답이 업다。

다른 사람가트면, 변명을 하든지, 용서를 빌든지 햇슬것이지만 한녀자를 사이에 두고, 파차 내심으로 소가 닭보듯 하는터이라, 회수는 차마 입이 떠러지지 안는다。

『작업중에, 녀공들과 롱담하고 작난하는……그런짓 하는 사람을 이공장에선 용납할수 업단 말이야』

『아닙니다。날(經緯)을 갈아넛노라고 말한것입니다』

『말만하고는 못갈아 너허? 무는 잔말이야』

『별말 한게 업서요』

『안돼。내가 다들엇서』

하고 주임은 잠시 묵묵히 안젓다가,

『이회사는 새사장이 처임한이래, 면목을 일신하고 새정신을 가질 작정이란말야。하니까 회사규칙을 직히지안는 사람은 절대 용서할수업서』

하고 기가도도해서 눈을부라린다

(저녀석 정님이 때문에……)

하고 준식은 속으로 생각하며 홀깃 주임을쏘아본다。회수보다 아주 정님에게서 먼거리에 잇고 또 회수때문에 정님을 맘대로 할수업서서 털보가지금양 갈홍을 하고 잇는것이라고 생각하니 준식은 그만 가슴이무뚝해지고 허꿋해 거친이돌아

『밧븐데·무슨말이애요?』

하고 엄연히 주임에게 뭇는다

『딴말이 아니라 아까 작업중에 녀자들 하고 얘기하는걸봣는데……어떤 경우든지 그래서는 안된거란말야』

하고 준식에게로 말을 돌리는 주임의태도는 짐짓 누그러진편이다。

회수만 불러다 말하기가 안됏스니까 나까지 부른거로구나……하고 준식은 속으로 생각하엿스나 그러라고 잠자코 잇슬수는 업섯다——

『녀자들이 싸우게 말린것 뿐입니다』

『글세 준식이는 물론 작난으로 안햇소? 솔 내가 잘알어……그러드라도 담당이 잇는거니까……』

『담당이 마침 업기에 말린거지요。차우고 잇스면 일에방해가 될거아닙니까』

『그래도 어쨋든 규칙위반이아닌가。담당이 잇스니까 그런때에는 곳 담당에게 알리라 고하지안햇서?』

『아니애요。대수롭지안흔 일이게, 그까지 필요를 인정하지못햇습니다。말리려간 사이에 잠이 터커저도 안될거고, 또 그리는 시간이면 넉넉히 뜨터맬릴거니까 그러케 된거지요』

『하지만 규칙이란 한번 딱세우면 절대 그대로 해야 하는거 아닌가』

하고 주임은 이어 회수에게

『그러케 회사규칙을 직히기실커든……어데구 제맘대루 헙데를 찻든게 조타말야』

하고 몃장안되는 탁자우의서류를 뒤적뒤적 한다。

『제맘대루 헙데, 라니요?』

하며 준식은 주임의 압흐로한거음 다아섯스나 주임은 그는 보지도 안코 회수에게

『자네는 발서 한두번이 아니란말야。규칙상, 도저히 용서할수 업서。첨가트면또모르지만……두번 거듭하는 때에는……』

『시말서요?』

『시말서를 바드란 규칙이……』

하고 준식이가 곳반문한다。

『그러치 세번이상 반칙하는때엔 회사식혀도 조치만……』

『쓸수 업쇠다。공장질서를 위해서 한건데 되려 시말서요』

『씨기 실흐면 나가는거지』

『나가요? ……우리는 일개 주임한테 채용된 사람이 아니우』

『웨 자넨, 남의일까지 마타가지고 이러는거야』

『남의일이 아니라, 사리가 그러치 안소? 작업상, 협수업시 한두마듸 말햇다기로 나가라 말라 시말서 써라……』

『준식인 가만 잇서』

『가만 잇슬게업시 기왕 말이낫스니 과장께든지 사장께까지라도 쳐다 털어노코 얘기 해봅시다。누가 공장규칙을 위반햇나……』

『준식인 나가 잇서。웨 한부로 떰비는거야』

『아니죠 인제 참말 공장을 위해서 밝혀야헐 일이 만흔줄 알우……자아 회수 나가세』

준식은 회수의소매를 끌고 공장으로 나왓다。주임의 얼굴은 확질히 당황해나섯다。

EAS-8

サッポロビール (삽뽀로삐ー루)
アサヒビール (아사히삐ー루)

春宵……
이明朗한陶醉
氣分을
맛보시라
滿醉하라

最高級淸凉飮料
三ツ矢サイダー
リボンシトロン

朝鮮麥酒株式會社醸造

淋疾菌 이눈에들어오면눈멀다곧난병은빨니 ネオヂリン (네오지린) 으로고치라
各有名藥店에잇슴
京城本町四丁目 株式會社 木村藥房

本社 京城販賣所 電本(2)一五九七番

頭髮이여
メヌマ로因하야
恒常
깨끗하고아름답고
香氣로워라!

레몬精油를包含한純植物性
メヌマポマード (메누마포마ー도)

끈적이지안코!
번적이지안코!
아름답고! 香氣를!
고! 잘씻기우고!

MP-39

東京 大阪 井田京榮堂

四月十日부터五日間 正午十二時부터六時半까지連續 七時半始映 料金 階上三十錢 階下二十錢 均一
新興키네마 百花繚亂의超豪華의大映畫
◎お酒落の王樣 (全?主) 主演 에밀·야닝스
◎玩具의나라 (玩具の國) 스탄·로ー렐·오리바ー·하ー데이
◎會社員閣下 現代篇의代表作品
朝鮮劇場

四月十三日부터三日間特別興行 每日二回 晝間十二時부터 夜間六時半 同興行二回 夜間八時始映 大衆料金 階上十五錢 階下十錢 均一
콜럼비아社超特作全發聲日本版 존·포ー드氏監督
나는善人이다 에드와ー드·G·로빈손氏 一人二役主演
水兵の母
指紋迷探偵 루이스·후아재다·마리아氏 主演
여러분의 鍾路五丁目 電光二五五番
第一劇場

頭痛과 頭腦疲勞에

ノーシン

入場諸位께

꼿에지지안는이豪華한映畵?

家庭의團樂을위하야오시라?

ノーシン 二十錢 一包式

無漏進呈

進呈方法

當日開場門前入口에서 入場하시는여러분께빼지안코 ノーシン 二十錢包一包式을進呈합니다

完成된純正頭腦藥

ノーシン

★머리가찡찡아플제
★머리가 짓끈짓끈할제
★머리무겁고어수선할제
★勉學과業務에疲勞할제
★술ー惡醉와宿醉에
★觀劇과키네마의뒤에

△家庭의必備藥▽

ノーシン의主効

頭痛 頭重 頭腦疲勞 頭內朦朧 眩暈 心氣倦怠 宿醉

★ノーシン는全國藥店과 데파ー트藥品部에잇다

오케ー映畵製作所特作豪華版

全発声 音樂映畵 노래朝鮮

노래하자! 춤추자!
生活에고달프고
音樂에목마른이여
이『노래朝鮮』을
깃븜으로들추면서

總指揮……金星欽
構成……金陵人
音樂指揮……崔虎永
音樂……오케ー째쓰빤드
編輯……金尙鎭
撮影錄音……東京씨네마 京城撮影所

出演

高福壽 李蘭影
金海松 金蓮月
林生員 江南香
林芳蔚 羅品心
韓晶玉 愼淑
吳翡翠

其他朝鮮藝苑의精銳總出演

獨逸씨네・아리안쓰會社特作
◎몬테구리쓰트伯爵夫人 全十卷
監督 카ー루하ー돌氏
主演 부리깃테・헬름孃 루돌뿌・후올쓰타氏

米國콜럼비아會社特作
◎爆彈뉴럭 全六卷
監督 런버ー드・힐리아氏
主演 월레쓰・포ー드氏 마링・마ー슈孃

四月十五日부터

朝鮮劇場 封切

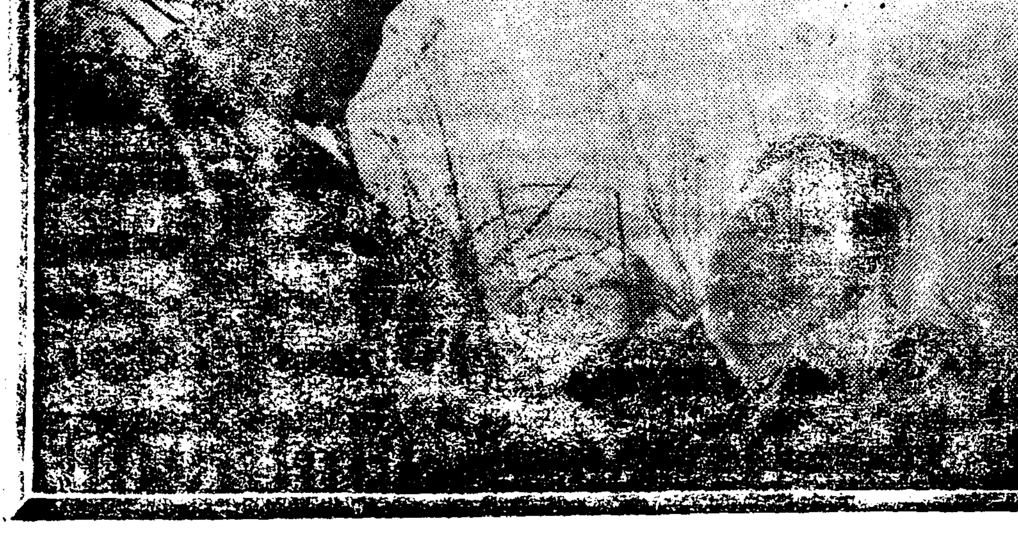

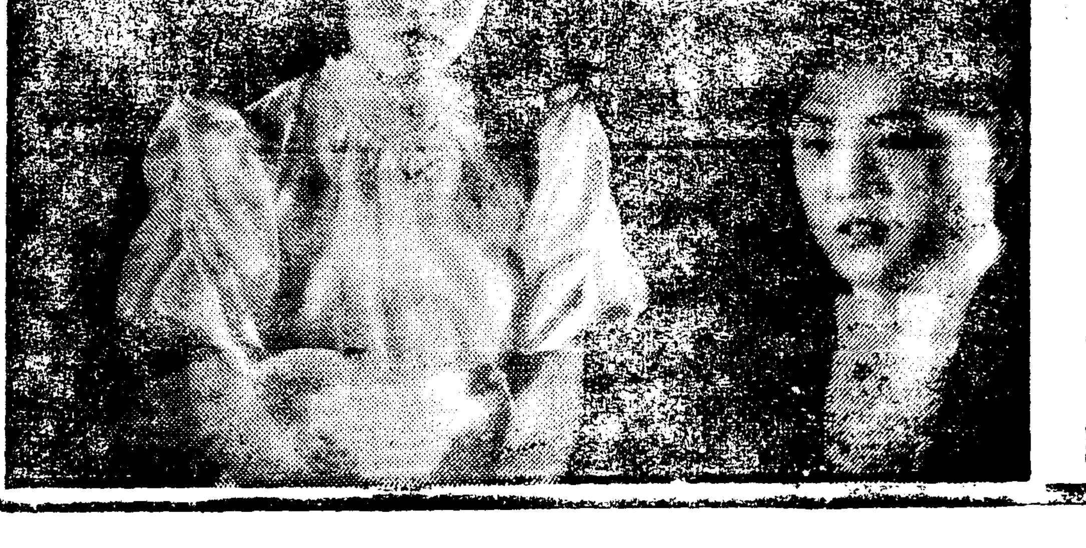

"財政難과富籤"
……目下世界的流行

【東京電話】에 對하야 異論이 잇다 그러나 이것으로써 社會事業資金을 捻出 또는 國庫의 歲入一部로하는 나라까지 잇다 그외 가장 顯著한것은 西班牙로 이나라의 歲入一割은 富籤의 收入이라고한다 佛國에서도 赤字補塡을 하기爲하야 一九三三年에 「國民富籤」(內容은 …)을 하엿스며 中國政府等도 이것을 發行하엿다

×

一九三三年에 佛國政府가 發行한 富籤은 總額十億法(平價八千萬圓)으로 이것을 五回에 난우어서 發行하엿는데 一枚에 百法이엇다 當籤한 富籤의 支拂總額은 六億法、各回一億二千萬法으로 一回分의 內容은 다음과갓다

五百萬法……一枚
百萬法……一五
五十萬法……[illegible]
十萬法……一百
五萬法……一百
一萬法……一千
二百法……二十萬

第一回는 九月二十日로부터 國庫의 指定한 各出張所、煙草店等으로 一齊히 賣出하야 順次第五回까지 賣出하엿는데 銀行이 손님을 爲하야 先納하고 뿐만아니라 海外로부터도 多額에 達하고 英國等에서는 百法券一枚를 實로 十四志一片乃至二十七志六片이라도 살수업는 人氣이엇다 一圓 政府는 이富籤의 受取金 四億法은 어떠케 使用하엿는가하면 一億法은 農業救濟費에 約一億法을 發行諸費用에 約二億法을 赤字補塡에 使用하엿다 그러나 五百億法에 接近하는 赤字 六十億法에 對하는 赤字에 對하야 겨우 그만한 臨時收入이 생기게되엇다

×

中國에서는 航空과 道路建設出資으로 昨年以來 富籤을 發行하엿다 國民政府에서는 國民의 信任을 엇기爲하야 特히 外人을 包含한 富籤委員을 맨들고 또 抽籤은 上海에서 하기로 하고 一枚大衆의 參觀을 許한다 富籤에 對하야는 國民政府에서 支拂을 保證하다 富籤의 發行은 每年四回 各回五百萬元을 그 半額을 當籤者에게 支拂하고 그 殘額의 半額에서 諸經費를 빼인것이 政府의 受取로 되엿다 一枚의 價格은 十弗으로 賞金은

一等	一枚	各	[illegible]弗
二等	二枚	各	[illegible]弗
三等	[illegible]枚	各	[illegible]弗
四等	一〇枚	各	一〇、〇〇〇弗
五等	五〇枚	各	[illegible]弗
六等	一〇〇枚	各	[illegible]弗
七等	五〇〇枚	各	二〇〇弗
八等	[illegible]枚	各	[illegible]弗
九等	[illegible]枚	各	二〇弗

×

昨年七月로부터 國民政府는 以上의 富籤發行을 每月로 改正하고 同時에 每月發行額을 三百萬弗(一枚十弗의것이 三十萬枚)로 증가하엿다 每月五日로부터 十日까지 그以內에 抽籤하고 抽籤日을 미리 新聞에 廣告를 내인다 今年三月初에 賣出한 富籤의 內容을 新聞紙에 依하야 보면 大體다음과 갓다

(一) 名稱=國民政府航空公路建設獎券

(二) 目的=本券은 民間航空事業의 發展과 中國全國의 道路建設에 對한 資金을 捻出키爲하야 賣出되는 中國政府의 富籤인데 各回의 發行額은 三十萬枚로 制限

(三) 一枚價格=十弗 (但 一枚도 살수업는사람은 十分의一分札 一枚를 一弗로 살수가잇다)

當籤

一等	一枚	各	[illegible]弗
二等	[illegible]枚	各	[illegible]弗
三等	一〇本	各	一〇、〇〇〇弗
四等	一〇〇本	各	一、〇〇〇弗
五等	[illegible]本	各	[illegible]弗
六等	[illegible]本	各	一〇〇弗

(續)

朝鮮도 正式으로 預金利下를 斷行
京城組銀、金組利下一齊決定
◇二十日부터實施

京城組銀預金利下는 甲乙兩種間 處地가 相異하야 難産이든바 金組利下가 十四日 午前에 發表되엿고 京城組銀도 十四日 午後에 利下를 決定하야 朝鮮도 本格的低金利時代에 드러갓다

"京城組銀"

京城組合銀行에서는 十四日午後零時半부터 臨時總會를 開催하고 預金利下를 如左히 決定하고 四月二十日부터 實施키로되엇다

◇定期預金
甲 年三分六厘(四厘引下)
乙 年四分一厘(四厘引下)
◇當座預金
甲 三步二厘(一厘引下)
乙 日步三厘(一厘引下)
◇特別當座
甲 日步六厘(一厘引下)
乙 日步七厘(一厘引下)
◇通知預金
甲 日步七厘(一厘引下)
乙 日步八厘(一厘引下)
◇當座預金
乙 年四分一厘(四厘引下)

"金融組合"

金融組合聯合會에서는 十四日預金利下를 發表하고 如左히 二十日부터 實施키로되엇다

◇定期預金
組合員 四分一厘 (四厘引下)
非組合員 四分以下(同)
◇貯蓄預金
複利半個月利十四錢以下 (十九錢十四錢) 單利日武 入厘以下 (九厘)
◇當座預金
日步 三厘以下(四厘)

朝鮮內全般에도 低金利徹底促進
▲……財務當局者談

指導的金利引下에 順應하야 朝鮮內도 過般朝鮮銀行의 利下가잇고 다음에 金組聯合會도 十四日預金利下를 發表하야 京城組合銀行 朝鮮信託 朝鮮貯蓄銀行의 利下도 早晩間實施될 機運에잇는데 이에對하야 總督府財務局에서는 다음과가티 말한다

國策의 低金利促進에 追隨하야 이번의利下가 되것으로當局에서도 低利를 各産業界各地方에 맛치게하야 負擔의輕減과 産業의興隆에 資할意向이다 따라서 從前의利下와달느고 이번의利下는 될수잇는대로 各金融機關도 一齊히實行케하야 빨니低利의 促進을 圖하라고 생각한다 朝鮮에서는 産業經濟와 어느見地에서라도 從來 資金不足과高利로 困境에 잇슴으로 이번의低金利政策이 徹底하면充分한效果가 잇슴으로 생각한다

低金利時代
政府貸付金利下로 民間預金利下慫慂

【東京電話電通】政府의 低金利政策에 順應한 預金利의引下는 全國에 亘하야 預金協定銀行間에 着着實施되는데 이에對應하야 貸付金利의 引下도 當然히 잇스나 政府資金도 旣往貸付에 對하야 一率五厘의 利下를 斷行하기로되엇는데 大藏省에서는 이것을 機會로 普通銀行、貯蓄銀行、信用組合等에 對하야서로預金金利引下를 行케하고 過高인 貸付金利에 對하야서는 此際積極的으로 引下를 慫慂하기로 되엿슴으로 此等貸付金利水準의 全國的低下를 實現할것이라하야 그結果는 자못注目된다 卽從來大藏省에서는 各銀行에對하야 貸付金에對하야 그利率別內譯의 報告書를 徵하는同時에 檢査官에依한 銀行의 內檢査에對應하야 高利貸付에對하야 一項目마다 될수잇는대로 引下를 干涉하엿스나 預金金利引下를 行하는機會에 이것을 徹底케하야 內檢査까지에는 各貸出에對하야 銀行과協力하야 金利引下를 行하는同時에 固定貸에對하야서는 그整理를 促進케할意向이라한다

鐵鋼需給 自給自足
三社鎔鑛爐認可

【東京電話電通】小川法相은 製鐵獎勵法認可問題에 關하야現下의 銑鐵供給不足實情에 鑑하야 産業上國防上 急速히 銑鐵의自給自足必要를 認하고從來의日鐵中心主義를 是正하기로方針을 決定하고우선 그第一着으로서 商工省은 十三日附로 左記三社의 鎔鑛爐建設에 對하야 製鐵獎勵法에 基하야認可를할旨의指令을 發하얏다 右認可指令에는來特別議會에서 製鐵獎勵法一部改正을 ……

四圓廿錢으로 朝窒側硫安賣出
이미一萬噸을契約

窒素肥料販賣會社에서는 旣約先限硫安三萬五千噸買戾後에特約店側의 希望에依하야 四圓二十錢으로 賣出을 開始하얏는데 春肥賣需期에 直面한마큼 賣需側의買物이 殺到하야 賣出開始後三日間에 約一萬噸의 契約의成立되엇다 그러다 市況은 不活潑하야 四圓二十四五錢唱이라한다

아루미늄製造 計畫업다
野口朝窒社長談

朝鮮窒素의 아루미늄製造開始에 就하야 野口社長은 如左히 否定하얏다

朝鮮窒素가 永安에서 아루미늄製造를 開始한다는것이 傳하나 朝窒으로서는 아루미늄事業計畫이업다

滿洲銀行不遠利下

【奉天十三日發同盟】今次日本各銀行의金利引下에依하야 滿洲金融界에及할 影響에關하야 當地有力銀行側意見을綜合하면 如左하다

理論的으로말하면 在滿日本銀行은 日本內地의 拘束을受하고 잇지안홈으로 日本內地에 追從하야 金利를引下할 必要는업스나 實際的으로는 日本內地에追從치안으면 日滿兩國의金利에差를生하는結果 日本內地資本의滿洲流入이되겟고 滿洲의現狀은流入資本의 消化困難인 關係上早晩日本內地에 追從하야 金利를引下하여야하리라한다

米日爲替市況

【東京十三日發同盟】十三日의米日爲替는 賣二十八弗九十仙買二十八弗八十八仙

▲東京爲替 (十四日)
對米 賣 二十八弗十六分十三 買 二十八弗十六分十五
對英 賣 一志二片 買 一志二片二分一

▲大阪爲替 (十四日)
對米 賣 二十八弗十六分十三 買 二十八弗十六分十五
對英 賣 一志二片 買 一志二片三十二分一

朝鮮對滿貿易은 輸出減、輸入增加
◇……逐月顯著의數字

三月中 朝鮮對滿洲國及關東州貿易額은 輸出四百九十二萬五千圓에 輸入八百七十八萬六千圓으로 三百八十六萬一千圓의 入超를 보앗는데 前年同月에 比하여 輸出은 三十二萬一千圓減 輸入은 二百二十三萬一千圓增 入超 二百五十二萬二千圓增이다 輸出에는 朝鮮産이 二百萬三千圓 日本內地産이 二百五十八萬三千圓으로 朝鮮産은 極히 小額이다 輸出入主要品目을 보면

▲輸出中 朝鮮産品의 主要한것을보면 綿織物、護謨化、木材砂糖 林檎 紙。鮮魚、鹽魚等이고

▲輸入中 主要한것은 粟、大豆、豆粕、石炭 柞蠶生絲、玉蜀黍等이다。

改正案이 成立된境遇에는 爾後이改正新法을 適用하야 一定의條件下에 獎勵特典을 剝奪할旨의條件이 附加되엿다

一、日本製鐵(八幡) 日産一千噸爐一基 年産能力三十五萬噸 來年一月火入豫定
二、日本鋼管(川崎) 日産四百噸爐一基 年産能力十四萬四千噸 來年三月火入豫定
三、淺野造船所(鶴見) 日産二百噸爐一基 曩者百七十五噸으로서 認可된것을 새로이 三百噸으로改造코저하는것 年産能力 十萬噸 九月火入豫定

그리고 右三社外에 目下認可申請中인 中山製鋼(年産能力十二萬噸)及 淺野小倉製鋼(年産能力十二萬噸)兩社의 鎔鑛爐建設計畫에 對하야서는 調査가完了되는대로 認可指令을 發할方針을 決定하고잇다 此等全部가完成되면 年産能力八十三萬四千噸으로되어 銑鐵의 自給自足은完全히 行케되엇다한다

肥料統制法案要綱
農村進展目的인

【東京電話電通】重要肥料業統制法案은 近間 法制局에 廻附하야 閣議의 決定을 經한後 來特別議會에 提案케되엇는데 그要綱은如左하다

一、法案의目的
가、肥料製造業統制確立
나、農村經濟의改善救濟
二、適用될肥料種類
가、硫安
나、過燐酸
다、石灰窒素
三、組合主體로한 自治的統制를本實로함
卽各業種別로 全國的으로 組合을結成함
四、自治的統制에 關하야 政府는國家的과 統制强化의 關係上關與함
卽組合의 統制成立强制加入이라던지 統制協定의强行가든것
五、肥料製造數量及 販賣價格의 不公正한것에 對하야서는 公益的見地로 强制權限을留保함
六、肥料事業調節에 關하야서는 輸出入制限規定을設함
七、重要肥料委員會를 設置하야 諮問機關으로함
八、法의 運用은 農林、商工兩大臣이이것을行함

北滿進出資本
日本九千五百萬圓

【哈爾賓十四日發同盟】北鐵接收以來 日本資本의 北滿進出은相當히 顯著하야 哈市某機關의調査에依하면 新京等은 低金利의 色彩가濃厚하다

國幣統一順調
松田朝銀理事談

滿洲에 出張中이던 朝銀理事在理事 松田義雄氏는 十三日入京 十四日夜 歸東豫定인데 最近 滿洲國의 金融界에 對하야 如左히 말하얏다

滿洲中央銀行과 朝銀의 業務協定에依한 國幣의統一은 順調이오 國幣流通이 豫想外로 增加되어잇다 朝銀券과의 交換은 自由로行하고 附屬地等에서도 國幣와 朝銀券混流가 最近 特히 顯著하다

滿洲中央銀行의 普通銀行業務는 依然 行하나 業務協定에 依하야 積極的으로는 안한다 滿銀의 普通銀行業務 그것이 僅少함으로 큰問題는업다 滿洲金融界도日本의 低金利傾向에 刺戟되어 新京等은 低金利의 色彩가濃厚하다

今日財界 (十四日)

◆米
仁川正米 先限 (單位錢)
大阪期米 先限
正租(仁川)一等
京城 一等白米
(以上 [illegible])

◆株
朝新
東新
日産
大阪綿絲
大阪人絹
大阪砂糖
公債

◆金融
一斤當 [illegible]
◆市中金利 [illegible]

經濟界消息

○巡回見本市日程決定＝京城商議主催의 巡回見本市는 五月五日 京城出發平壤、定州、宣川、新義州、安州의 五個所에서 開市하고 十四日歸京의 豫定인데參加店은 約二十店의豫定이라고

○朝郵定期總會＝朝鮮郵船會社에서는 三十日午後一時부터 本社에서 定期總會를 열터이라고

△殖銀異動

殖銀에서는 十四日附로支店長代理의 異動을發表하얏다(括弧는現職)

△命公共金融課長代理(全州支店長代理)渡邊淸平△命全州支店長代理(大田支店長代理)堀寬一△命大田支店長代理(江景支店長代理)谷茂毅△命江景支店長代理(釜山支店)細戶雄一△命釜山支店長代理(大邱支店長代理)原田傳△命大邱支店長代理(浦項支店長代理)尹光熙△命浦項支店長代理(寧邊支店長代理)朴京尙△命寧邊支店長代理(北靑支店)宮崎衛△命宣川支店長代理(新義州支店長代理)岡本正造△命新義州支店長代理(本店)林滿舟△命平壤支店長代理(水原支店長代理)關井尙△命水原支店長代理(雄基支店長代理)米倉幾馬△命雄基支店長代理(裡里支店長代理)吉賀喬△命裡里支店長代理(公州支店長代理)上田四郞△命公州支店長代理(本店)市村凱壽△命木浦支店長代理(鎭南浦支店)赤木萬壽夫△命商業金融課代理(本店)藤島道章

經濟寸鐵

○十三日에 열린 朝鮮鑛業會總會에 朝鮮人 鑛業家의 參席은 매우 僅少

○鑛業權 出願者는 不知其數로만흔데 이것이 웬일 이것도 實力의 差?

○安井專賣局長 官舍에서 巻煙試驗 蠶繭까지 專賣하자 는것은 아니겟지 高官의 심심푸리라 할가

○財政難인 現狀에鑑하야 富籤國營論이 民間에서 擡頭

○人間의天性인 投機性을 利用하자는것

○取引所、競馬를 公認하는限 富籤도 究竟 가튼것이라 하야 들가

商況 【十四日】
少戾後에 株式 採合

前場反戾 昨後場反落되뒤를 이어서 前場은 不氣乘閑散裡寄付後 阪地强調에伴하야 買込警戒로 反戾이엇스니 卽昨後引에 比하야 東新九十錢高인 百二十七圓九十錢 鐘新五十錢高인 百五十圓丁 大新二十錢高인 七十四圓丁 日産不變인 六十七圓十錢 朝新二十七圓三十錢에 各大引되고 東電燈五十八圓三十錢이 잇섯다

△東新 一二七四〇(寄)四〇 五

朝米 搖之不動 同調

前場少弛 昨後場收場三十 ……

北鮮製紙、朝石株
朝取에五月一日上場

朝鮮取引所證券部에서는 北鮮製紙、朝鮮石油兩社株의 短期上場認可를 어덧슴으로 上場準備中이더니 五月一日부터 이것을上場取引키로 決定하엿다

實物前場取引
(取引高一〇〇枚)

▲帝蔴新 [illegible] ▲鮮滿開拓 [illegible] ▲化新 [illegible] ▲石川島新 [illegible] ▲合同油脂新 [illegible]

東京國債市場

甲 五分利	一〇一、一〇	
一回四分利	一〇三、〇〇	
二回四分利	一〇三、〇〇	
佛貨四分利	一九七、三七	

錘紡大底完了?

低金利의 徹底와 政局의安定豫想에依하야 優良株에對한 投資가誘起되는中인데 鍾紡株가 特히注目되는데 卽鍾紡現在의 利回가 五分八厘라는 好採算인點이 指摘되며 紡績事業自體도多年의 悲觀을지냇고 綿絲市勢도 採算割에서 回復되는中이며 就中同社의 劃期的大發展을 目前에두고 拂込、增資가 近間發表될 形勢인뿐아니라 同社는現在嚴密히 評價하면 三億圓의 三倍에達할 産이잇서 卽 現資本의 三倍에達하는터로 이러함으로 劃期的大事業飛躍을 計劃할수잇는 同時에 增資後도 現配當의 維持가 可能하다고보는사람이잇다

物色買賢明論
證券投資熱再燃

産業貿易의 伸長을 企圖하는限에 無謀한 産業統制는 行할理업고 軌道이 徹底하여 合理的統制經濟下에 業界의 發展以來에 適進하다면 悲觀할것이 업고 金利革命實行時代인축 證券投資熱의 再燃도 當然視되나 今秋行할 十二年度豫算編成에 압서 稅制整理가 잇슬것을 먼저 覺悟하여야 할것이오 配當制限을 하게될 것이니 高價를 買進할수는 업스나 現在의 株價는 諸材를 通하야 不當한 低價에 잇는것이 적지안흐니 當分은物色買가 賢明할것으로 利喰로는 再買進하는方針이 時世에 適當하리라는 中間的强氣論이잇다

低利效果는漸現 一氣上進難이나

低金利가 現實化하야다 하나 아즉社會不安이 完全히 一掃된것이아니오 統制經濟이나 增稅이니가 横在하얏스니 一氣로買進은困難하고 漸高일것갓다。低金利의效果가 나타날것으로 重要産業의 統制經濟가 恩惠를가장만히 바들것은此等重要産業이며 統制經濟도 産業種類에 따라서 減退되는程度의 差가 아닌가 結局此等이 買進될것이라는 前途觀이잇다。

後場採合

後場은 仲氣不錢하야 또採合이엇스니 卽前引에比하야 東新二十錢低인 百二十七圓七十錢 鍾新四十錢高인 百五十圓四十錢 大新十錢低인 七十三圓九十錢에 各大引

▲日産 六六八〇(寄)八〇 七一 七九〇(引)
▲[illegible] 〇二〇 四〇 五〇 四〇二〇 〇六八〇 七〇〇 一〇 六 七〇二〇(引)

後場不動

後場은 二十九圓八十二錢에 一丁高로 始場後八十一錢에 止場하엿다

市勢位置移轉
三十二圓臺로

本年一月中에三十二圓十錢의高價를示한阪地市勢는 實收高의增加와共히百丁의互落을告하고二、二六事件의 突發한後三十一圓丁까지反落하엿스나 쌀은株의事情과는달러서둘이혀 强材觀한關係와又는三月一日現在 日本內地殘存米의 豫外減少를 機로하야阪地는三十一圓九十一錢當地二十九圓八十五錢의 高價를 보이고反히産地賣物의多少出來와相俟하야五、六十丁程度의低落을 告하더니客月末에 發表된第三次 五十五萬石의買上地는 三十二圓臺로市勢의 位置를옴기고 當地는二十九圓八、九十錢臺를中心으로 保勞를繼續할뿐이다 果然今後의大勢가마치如何히 展開될지 此에는 確然할 이既然買氣를 助長하야 結局阪地는 三十二圓臺로 ……

買方亦警戒乎
高價買는尙早

自春以來의 正米事情은 農家의 賣惜에 二年繼續의 凶作이라는觀 置가 一轉하야 容易히 低落을 許하지 안흠을보면 此邊에서時日을 費하다가 結局上放되지안흘가한 商談이 區區하니 果如何?

市場六感
株

東新은 東京서 吉村이 買합뿐이오 東京地場의 自己悲觀的 賣場狙로 百三十圓을 突破치 못하고 伸惱下押되니까 市人의 觀測이 또區區▲金融市勢이니까 地味하야 投資는起하나 投機는 안되다고▲預金하는것보다 株를사서 配當의 採算을하는者는 조켓스나 値上을바라는것은 어려우리라고▲議會가 열리어 政策實行期에 入하면 또 嫌氣物이나오겟스니 東新은 百二十圓一百三十圓間採合이라고▲제各其主張이 달느다 東新아 너 어듸로가랴느냐?

米

▲戒嚴令이 아즉 풀리지 안흔時 相이라 社會不安이 解消되지 안흔 터이니 買主張도 하기는 어려운것이 事實이나 ▲너무지나치게 압헤일을 걱정할것도 아니지

堂島市場에서 屏視하는 唯一한 强派인 潮先一派도 三十二圓臺로 市勢를 옴겨노키는 하엿스나 値頂觀으로보아서 更히 用武하지못하는光景▲山種馬越等의 軟派는 오히려 三十二圓臺의 高價를 오히려 唯一한 賣場으로하야 防戰하는 모양▲그래서 阪地는三十二圓十五錢을 最低價로하고 稍後引緩되는 形勢 ▲떠러지면 얼마나 떠러지며 올느면 얼마나 올으랴 春花時代가 닥처오는만큼 한참동안 此邊에서 膠着될모양 ▲農家의 方針으로보다 할지라도 高米價에는 賣放하고 低米價에는 藏置하는光景이니 또한米價의 波紋이잇슬이라고는 期待할수업다 ▲買로在米의 事情으로보면 例年同期보다 潤澤한모양이나 그러나 쌀을 두고도 아니파는것도 人爲的大勢로 보지안흘수업고 쌀을보고 못먹게되는것도 한 大勢의 使然 ▲何如間大勢는 農家의 動向如何에 依하야 左右될모양이니 좀더 時機를 보는것이 如何?

木浦不變

淸算의 寄付 狀態를보고 市況이 極히 閑散裡에 保合인 丸ホ三等 二十九圓二十五錢四等 二十九圓〇五錢 一等白米 十三圓丁

群山少弱

淸算時 小浮動 活氣를 따라 沈滯場面에 路하얏다 角フ三等 二十八圓六十錢 四等 二十八圓三十錢 一等白米 十一圓八十錢

大邱閑散

淸算時 市況이 極히 閑散 保合을보고 依然히産地賣足 不活潑에 氣配가 안흐나마 賣行不振과 어이나마 定期保合을 唱은五錢下放인 菱タ三等 二十九圓二十五錢四等 二十九圓十錢 一等白米十三圓丁

釜山不動

定期保合으로 依然氣가 업고 僅히 必需取引이 散見되는 程度에 不過하야 極度의 閑散場面을 呈하고 잇다 角フ三等 二十九圓十錢 四等二十八圓八十五錢 一等白米十二圓二十錢

仁川保合

定期의 鎭調와 實定不活潑로 市況이 極히閑散이나마 正租高의 後援을 受하야 底意는 意外로 頑强하야 丸仁三等二十九圓〇五錢 四等二十八圓七十五錢 一等白米十二圓二十錢

京城不變

期米寄付 入氣가 懈分薄合이나마 實物等으로 下落인 丸仁三等 二十八圓七十五錢一等白米二十一圓五十錢

各地正米

◆賣方 朝鮮側 東京側 地場筋 株式側 汐 ◆買方 … 政府筋

途絶되의 … 如前하야 今朝도비이가인 沈滯를示하야 …

朝取期米取組內容

◇賣方 ◇買方
當限 … 中限 … 先限 …

堂島前場閑況

【大阪電話】春暖期를앞두고 前 …

東亞證券 株式 賣買
東亞證券 京城黃金町 案內書贈呈

仁川 福 米期 吉村取引店

土金 石福 金 高價買入 石福鑛業株式會社 金·銀·白金·地金部 京城府黃金町二丁目九 電話本局四八五六

金融 (十四日)

◆海外經濟 ◆朝鮮銀行券 ◆日本銀行券 ◆京城手形交換高 ◆東京金利 ◆大阪金利 [tables illegible]

◆對外爲替 ◆金買入價 ◆京城市中金銀價 ◆京城正米 ◆仁川正米大豆 ◆京城雜穀 ◆京城綿布 ◆京城綿絲布市勢 ◆綿油冲價 ◆滿洲商況 ◆日本麥粉市勢 ◆大連特産市勢 [tables illegible]

株式 (十四日)

◆東京現株 ◆朝取短期賣買高 ◆東京短期 ◆大阪短期 ◆定代引日步 ◆朝取短期 ◆大阪短期取組 ◆大阪長期 [tables illegible]

期米 (十四日)

◆朝取期米 ◆朝取期米賣買高 ◆朝鮮內各地期米 ◆大阪期米 ◆大阪期米取組 ◆大阪正米標準價 ◆大阪市中在米高 ◆東京期米 ◆日本各地期米 ◆各地正租市勢 [tables illegible]

商品 (十四日)

◆大阪綿絲 ◆大阪棉花 ◆各地人絹 ◆橫濱生絲 ◆大阪砂糖 ◆海外砂糖 [tables illegible]